盛京時報 晚刊 一月廿八日發行

英軍第四十五旅全潰滅
巴里特斯倫(西岸)大戰功
旅長戰死俘虜千餘武器車輛無數

【東京二十七日電】大本營發表(二十七日午後九時) 馬來西海岸方面帝國陸軍部隊一月二十日於巴克里及巴里特斯倫之戰鬪收得綜合戰果如左、

與日軍交戰之敵獨立第四十五旅遭全滅之事實略有確實、

一、交戰之敵兵力累計八千二百八、遺棄死体千八百九十、俘虜千百、

再據俘虜言稱、敵方之旅長二十日於巴克里戰死、

一、鹵獲品=野砲九、十糎加農砲一、迫擊砲二十一、速射砲九、自動砲九、重機槍四十二、輕機槍百九、小槍一千三百三十、輕甲車二十九、自動貨車四百、乘用車十四、坦克車二十四輛、火災病百、彈藥及其他多數、我損=戰死百三十九(將校九)、戰傷百六十三(將校十一)

英軍主力拼命南逃
忘却抵抗遁入柔佛巴爾

【馬來戰線廿七日電】彼我克順變稱伊坦抵抗線之敵之一部仍於連結「林岡」及「新班林康」之線集結殘逸之火器、不自量力而企圖再作抵抗、但日軍精銳早決一掃此等港之抵抗線、二十七日黃昏、終出果敢之攻擊、敵僅能以執拗之小抵抗、反覆應戰、其主力已遁入柔佛巴爾、據空中偵察、則見該街道上雙輛滯陸附近以南之道路上有敵敗走汽車多輛逃向南方云、

【馬來戰線廿七日電】日軍精銳、奪取克順陣地、自背後猛擊貫中央鐵路併行道路上敗逃之敵軍、敵軍兩側均係濕地帶、倉皇失去逃路漸次殲於殲滅、僅二十四公里道路上、敵屍累果如山、兩軍間隔、刻刻縮短、

巴特帕哈殲滅戰
日軍戰略妙極
所獲戰績頗偉鉅

【馬來前線廿七日電】據日軍馬來西岸進擊部隊稱、於穆亞河左岸地區巴特帕哈西地方內之殲滅戰中、日軍獲得之大戰果在此次作戰實際、現示絕妙戰略、迄廿四日判明該戰區之綜合戰果如左、

敵遺棄死屍一、八〇〇具俘虜一、一〇〇名、鹵獲品計輕裝甲車廿九台、自動貨車四〇〇台、軍用車一四〇台、牛的加農重砲一、機關槍九門、迫擊砲二四一、速射砲九、自動砲九、輕機槍一〇九、重機槍四〇、其他多數云、

緩和澳洲非難
英開戰時會議

【布宜諾斯艾利斯廿七日電】須據倫敦確息、澳洲軍雖屬英國本國、殊致死戰、但等於英本國不顧澳洲之危機、澳洲近將招還近東方面派遣軍、使從事本國防衛、此種意見、在澳洲因非常有力、英方爲緩和計、近將開魏貝爾將軍麾下之西南太平洋反軸樞聯合軍戰時會議、使澳洲及荷印均派代表參加、其人員雖尙不明、大抵現在歐洲列克近東軍司令官麾下、副司令官担任澳洲近中方面派遣軍指揮、羅威爾特太平洋參謀總長陸軍少將、亦係候補者、官階格少將、亦係候補者、一方荷印軍側、當使秋勉丁

完全佔領巴里克彭亨(婆羅洲)
日軍繼續掃蕩殘敵

【東京廿八日電】大本營廿八日上午十一時三十分發表、日本陸軍部隊、一月廿五日上午一時、完全佔領婆羅洲島巴里克彭亨、繼續掃蕩殘敵中、敵已逐次投降日軍、

夏威夷慘敗
美損失極重
眞相現已發表

【上海二十七日電】據當地消息之美國側放送自夏威夷海戰慘淡敗北之美國政府對於珍珠灣擊沈之戰艦損害無意依實損害公表、即對被日方爆擊而戰死之數目、亦不無隱諱行爲、不意卒於廿五日發表於眞珠灣之戰死者計海軍方面四千五百名、陸軍側一千名、頗爲美國朝野驚愕、現美政府發表此皆爲金梅爾司令官之當面責任者、而大事忿懣不已云

敵軍推定
肯達里已失陷

【里斯本二十七日電】據巴達維亞來電稱、日本軍自西里伯島東南肯達里上陸以來該地之連絡、已告絕斷、故一切情報不明、敵軍當局亦發表該地方東岸一帶、推定被日本軍占領云、

戰場小註
婆羅洲各地之概貌

△班吉馬沁 婆羅洲東西部第一之大都會、亦即該洲之首都也、人口約六萬、爲橡皮、米之集散地、自十七世紀以來砂金林産物之輸出極爲發展、對于附、橡皮之栽培、日人之進出甚、顯著其輸出額約占荷印全部之百分之十、該地東南約二十六里之武林設有荷印航空公司之飛行場并中駐軍隊、荷蘭輪船公司之定期船亦寄港該地、

△薩馬林達 爲婆羅洲東岸之主要漁業地、蓋一重要貿易港人口約萬餘

△南里亞 位于蒐蘭島之西布蘭島東海岸加里灘北岸之一小邑、荷印當局、最近已於該地建設飛行場、故爲敵前進基地之一、

拿捕英美船
已均就運航

【上海廿八日電】上中國沿海江內河等處被拿捕之敵國籍輪船、由東亞海運受當局所委託、改爲日本名、已在長江航路運航、殘餘者近當在上海、漢間上海廣東間運航、此等拿捕船、主要爲貨物船、三千噸級者、而上海香港間、尙未開設定期航路、

掃蕩殘敵 日軍突入瓜拉蘭坡以後、掃淸市內殘敵、(圖爲從事掃蕩之日軍勇士)

國民力助戰時增稅
昨年度收入突破預定額允堪誇示

【新京電】於大東亞戰爭之完遂途上、以守護東亞北邊完遂大東亞戰爭、剌倒忍敵美英之決戰財政已有堅強之確立、自昨年八月即行全早實施內國稅体系強化整備其底力亦愈鞏固、對年度一億四千二百七十四萬圓、自昨年度增加二千四百萬圓之戰時稅金、對全滿國民自消費稅而始、以至所得稅、收益稅、流通稅等內國稅已有全般的新稅創設、並改正稅率不使有絲毫之動搖、査昨年度之納稅成績已收得建國以來之好成績、與日軍之赫赫大戰果、均可爲給後方滿洲經濟戰、必勝不敗之信念、足爲反映國民對聖戰之誠心與熱意之昨年度租稅收入、茲以概算速報將漸完結、故尙不得判明確數、據經濟部辦理之概算速報一切內國稅已突破昨年度徵收豫算額、實足以顯示滿洲之底力、由於擔稅、所得稅等內國稅有不動之躍進、遊興飲食稅已有定向漸減之途此均爲全滿國民驅著之納稅思想易揚之表示、戰時下國民生活再編成已達至最高頂點、實爲國家總力戰一強力之意氣也、

海空立体戰炳耀世紀
日軍空中勇士乘風破巨艦
英主力艦被炸潰滅之詳誌

日本海軍以擊破美英之聖戰掛起後、及開戰第三日之十二月十日、即於馬來海戰、一舉以世界最强海軍國、自負之英國之名譽及傳說的艦隊沈沒示於世界之不沈戰艦威爾斯皇太子號、(三五、〇〇〇噸)及驅逐戰艦雷巴爾士號(三二、〇〇〇噸)兩主力艦而得樹起世界海軍史上不朽之金字塔、舉然震撼全世界、且對于主力艦之航空機之攻擊究其如何效果、已提各國軍事專門家確信萬大問題矣、溯其戰果、早已惹起稱大之反響、皆日本海軍空部隊以累年猛訓練之結果、始達如斯之目的、而由于此種航空作戰已達世界最高水準、故使全世界之海軍國、燃起實行戰略戰術之根本的再檢討修正之意識、原來日軍空航部隊大抵拋一發必中之水雷或大型炸彈穿薄厚之積雲、而探求雨大海面漂浮之黑點、實已飛破千數百浬之孤、卒突入於爲等雄厚想像之猛烈防空砲火中、敢行正確無比之大轟擊、但以〇〇架飛機組成之大隊中自爆者、亦不過三架耳、收得驚嘆奇跡之戰果、況僅以日海軍航空隊、即樹立組此之偉動、殊令人驚訝之至、然此日本軍戰史永久不朽之馬來海戰之全貌、迄今對於國民、尚無何等明示、茲有一記者於〇〇基地時、恰恰參加此次攻擊、故所親勵〇〇名勇士壽沈敵艦之光景編成正確、且未失詳細記錄「馬來海面海戰」狀況之機會以下、即其所記全文、

△兩指揮官相同的熱心

昭和十六年十二月九日夜、〇〇基地司令之一隅各個航空隊之指揮官等皆汗流挾背、演習作戰計畫如何擊沉新嘉坡軍港之英東洋艦隊旗艦威爾斯皇太子號、戰艦雷巴爾士號、以爲不斷滅英國終示之最新銳威爾斯號、即日方之炸戰、常萬不利、故決計非擊沉該艦不可、但戰擔前、且無出港之氣魄、而日方部隊屢則主張一日不擊沉該艦即作戰亦一日不利、故須力求早

△未能索敵反轉發出命令

日擊滅、結番不容躊躇也、正值沈默之一瞬時忽聞由哨戒潛水艦之「發見敵艦」之報告、乃立即開始活動、一度實施努苦之征訓練之隊員等、高呼萬歲、極端喜悅之情景現出發令各部隊立即準備出發、異口同聲、喧譟不止、時方黃昏早已飛入第一陣、而至目標不過一小時半、距目的地尙遙、一旦日落、則或不能發見敵影、各部隊均頗懸念、但彼等踊躍終于飛出基地矣、

天氣忽然轉惡、雖在在上昇、而漫雲益密、偶可開沈雲、見日方之編隊飛翔、正南下中、時雲態密、風益緊、卒於發生甚然之暴風雨、此爲南方特有之現象、於不知不覺之間、視線全被遮蔽、眼前只餘一片漆黑、或聞耳邊之風聲、況逢於是乃意外、傣燃之翼、乃展開燈火、上下可見、未幾終于到達目的地、狂風仍不止吼、荷降至雲下窺視、早無敵艦之影踪、海上只浮著星之瞬光、視界殿然被蒙、索敵全陷于絕望、亦令人生萬事具休之感觸也、終于由隊長機發出反轉之命令、乘機只得敗興而返、經一度翔飛、幾至神竭力疲、故隊員非常激憤、抵基地時、飛行場早已一片黑暗、操縱士只得準備次最之攻擊、雖無眠令已發、但幾無思睡眠者、只想明日非達到目的不可、再聽時許、終于兩眼發紅、動極思靜、悠悠欲寢了(全員皆未進食、但竟無人提起食事、夢中猶來忘懷明朝之準備及攻擊之計畫、想敵艦或已逃至新嘉坡矣、泊十日午前三時四十分許、復得由潛水艦之報告謂、敵艦正以二十節之速力向新嘉坡猛走中云云、於是無論誰人之眼光均浮出堅決之色、整備員乃急燃料以時速二千節之速度飛於亞南巴斯諸島南方五十浬之洋上、明即將出發、飛至午前七時半、東方已漸次發白矣、

△千載難逢之良機

於繼續前進中、無人感到徹夜疲勞、只聞嚴然之機聲、乃於黎明之基地受〇〇司令出擊訓示、司令官之眼光之良機已至、盡全力而爲之、雖死亦須、「保死前進」極願命司令之訓示、然全員皆就出擊意之眼光、亦無拘泥之意、所謂視死如歸之精神也、午前七時五十、〇〇部隊之雷擊機已相繼出發、後〇〇部隊之雷擊機及爆擊機已續出發、根據〇〇機之大編隊、於司令以下地上勤務員之歡送中、昨夜之惡風及濃雲、早已不

△發見敵艦機內勇士之歡呼

知去向、空間稍爲明朗、偶見片片之白雲浮於蔚藍之空中、備極美觀、時間漸次飛去、已至之報告上海來但仍未見敵影、僅見一片青海、渺無天際各個隊顯然焦燥、前後相錯而飛、三號索敵忽發見如似敵艦之黑影五點、乃立飛至雲下、識出先頭之艦上之紅色信號遠於下方、冒出黑煙之事實、隊員均感爲敵艦、非常興奮於是午前十一時四十五分及發出第一報謂「敵主力艦正於北緯四十度東經百三十度五十五分之處」此報實具有重大之歷史性也、

反轉中之〇〇部隊機乃轉機首一路向於北方、飛至關坦北方五十浬之洋上、至零時五分第二報復發出謂「敵主力爲驅逐艦三隻直衛航行、順列爲嚮首王形雷巴爾士號」歡聲立起、全搭乘員之眼目成一線集中海上、不數分、〇〇部隊長所率之爆擊機隊亦發見、遙在雲下南下中之敵主力艦、威爾斯號於最前、次爲雷巴爾士號、其後并有驅逐艦三隻形成三角陣、宛如護衛、原來此爲敵艦組成之單縱陣、劉戒航行順列、看艦艏尾均雖出顏白、浪花零時四十五分乃發令「突進」僚機齊以高度降下、砲彈炸裂一齊開始防空砲火中、上左右無有間斷、高角砲彈炸裂之各機、先後投下炸彈、一彈竟命中第二艦雷巴爾士之中央部、由於灰黑色之煙幕、吹起茶褐色火焰、〇〇雷擊隊更旋回於大彈幕中、移於兩皮作擊、雷擊隊分爲左右、威爾斯皇太子號、一隊自右方、巨大之水柱、昇於兩艦側、空間已命中該艦矣、威爾斯皇太子號擁有一分鐘發射六萬發子彈之二十五糎裝二十四架、高角機槍四架、二五生的高角砲十六門、四七生的高角砲四門、其全防空機能、誓死防禦、

△海上飛沫洶湧有如投下砂袋子彈密幕

使人無所措手、而太空〇〇米、展開濃硝煙、砲彈炸裂、破片紛落海上、猛烈激、飛沫與彈火齊飛、海水與煙幕一色、誠使人咋舌不已、繼之、〇〇雷擊部隊大編隊、發現飛機、在右后一時半許、當見雲下有敵機時、一瞬間穩覺層層濃煙阻視界、海面〇〇米至〇〇米、爲厚雲所覆、凡十分間、雲中之僚機、未亂編隊、仍如從前以飛、一時四十八分、亂雲斷開、下視戰艦巨艇、已在目下、隊長機當先、取突入之體勢砲火噴射、彷彿出雲之雨、視界爲黃色硝煙所蔽、

△自爆之刹那

首先隊長機貼近海面、繼之、〇〇機全機向威爾斯皇太子號、加以猛襲、此一瞬間、威爾斯皇太子號船体左右、水柱高聳齋已各命中矣、續又起數隻水柱、則爲射魚雷也、同時全機員休、飛越威爾斯號之船起、色火焰、一條燃煙、如同曳起、則三號機自吾人眼目、此勇士之、最後之情、無任感嘆、男見機如是、死傷何憾、在、高角砲火噴光中、雷巴爾士號水兵、亦仍甲板上之卒、驟然現於目前、赤有進日軍雷射以右手示敬之兵、〇機作大旋回、時雷巴爾士號、已於煙幕、大見傾斜、威爾斯皇太子號、亦告左傾、以速力跌落、隊長首先高呼萬歲、繼之、機內團然歡呼、是時、左方前面、驅逐艦突然猛烈爆破一瞬間沒於海中、依機所放之魚雷一發、間不容髮、

△漸告沈沒之雷巴爾士

繼之、最後隊之〇〇爆擊隊、出現於會員海道之敵艦上空、雖敵軍感到大勢已去、但猶砲火亮宴、既認係英國海軍、決然低下高度、終於爆擊突然擊之音、殆命中砂隙一般之高角砲彈矣、全機敢行對威爾斯皇太子號直擊、又一彈下於尾甲板機傘、轟然爆音四起、茶褐色黑煙矣、旋即之被雷巴爾士號、將告沈沒矣、黑煙包圍此巨大戰艦、一瞬間、巨艦沒於海中、今海上揚色之油、如團團展、無數浮流物漂滿、兩隻驅逐艦、從事救助作業、〇〇爆擊隊、如斯在全機歡呼裡、高舉歸途、此三號索敵機拍第一報電報以來、依然旋回上空逐一報告海空戰鬥、目擊雷巴爾士號沈沒後、該機更下高度、以觀威爾斯皇太子號之沈沒、

△不沈戰艦徐徐沉沒

中央與艦尾、黑煙四揚已大告傾斜之威爾斯皇太子號、以其八海里之速度逃走、其後則驅逐艦二隻、尾追而前、速力漸落、而驅逐艦狹駛近威爾斯皇太子號艦側、素此時、該艦在途端兩度發生強大爆發、同時詩稱不沈戰艦、船尾已徐徐沈沒、感動達於五中、壯烈光景、展在目前、夕刻日近、戰鬥告終之空軍、陸續歸還基地、多年鍛鍊之海軍魂、遂使不沈戰艦亦告沈沒、主力艦隊與雷擊機之奮鬥、卓收戰果、〇〇司令感極而泣、果哉大任之搭乘員等亦泣、其他勤務之人、無不感泣而撫戰友之手、是時之感動、永留全員胸中、翌日〇〇隊之一隊、再飛至激戰場上空、眼下波滿青翠、搭乘員向波濤間投下大花束、對於戰鬥至最後之英國海軍數千英靈、表示日本海上空軍之溫情云(村上海軍報道班員設)

協助友邦決戰
武部長官闡述連絡本義
滿鮮會議第一日

在決戰下、全面協力日本之第一次滿鮮連絡協議會第一日、廿八日上午十時、在國務院滿室舉行、滿洲國政府側部長官、古海次長、樋口參事官經濟部青木次長以下關係各司處長及其他係官、朝鮮側上瀧殖產局長、田中農林局長、井坂商工、驛田企劃部長、關係官、使命派水野朝鮮科長關係官、成田經濟科長、滿鐵山口配課長等約百名、均行出席、首由武部長官致辭曰爲對應大東亞戰爭勃發後事態、爲與決戰下日本全面協力、朝鮮側對、我滿洲國確立大陸鄰接各地域間經濟關係緊密連絡、下以協力、得開此次協議會、誠不勝同慶之至、而此次協議會、發揮協和一之直義、關於物資交流、労力調整等問題、至滿鮮新交換意見、以資確立對日本國全面協力體制、既終、上瀧殖產局長、亦致詞謂旨之際、本會議在極友好空氣中、遂行開幕、立即移於貿易、鐵道、礦、農林電力四分科云、

以技能競爭爲中心
全國能率運動
能協會擬定本年根本方針

【新京電】於大東亞戰爭之立場、滿洲產業界之飛躍、當爲急務、挺身於滿洲產業各部門之能率運動之滿洲能率協會、於決戰下滿洲產業大事務局、使決戰下斷行擴業技能提高於世界水準之上、而整備陣容、故於廿六日在國都中銀俱樂部開催理事會、出席者、政府側關係者武藤弘報處長、本校經濟、工政科長、高橋能協理事長、吉田常務、進藤電電理事、其他中銀與銀各理事代理、關于本年度能協事業之根本方針、以△滿洲帝國技能競爭之實施△依職導管理無管理技能者之再教育△規格統一之調查研究及其普及△文書活動之強化等、四大綱目爲中心決定此具體的方策、大要如左、

一、「滿洲帝國技能競爭」本年度以昨年度之經驗實行改正其方法、擴大其範圍、並於從來之新京、奉天、哈爾濱外、使主要省全部實行、

△三、四月宣傳、準備△五月參加者募集△六月地區競爭之準備△七月地區競爭實施及全國競爭之準備△八月全國競爭實施及地區表彰△九月十周年祝典及全國表彰、

一、「職導管理體」於昨年有一部實施、而本年度亦設置官廳事務、配給機關統制組合、纖維工業、機械工業、炭礦、農業各部門、以此爲中心實行管理技能者之再教育、

一、「管理技術研究會」分爲事務管理、生產管理等二部門、設立互相啓發研究調查機關、

一、「規格統一」基於近日政府側之具體的方針、對一般產業界、使其普及徹底、

一、「能率大會」考慮建國十周、關係諸行事、預定於六月下旬在哈爾濱舉行

一、「普及宣傳」能率思想之講習、講演會、展覽會映畫電劇等、

早大松永講師 在奉出席講演

奉天市日滿學院、建國聯誼會、東亞文化協會、興亞宗總本天分院、以鐵道局招聘而來滿之早稻田大學講師松永材氏來奉爲機、二月一日(日曜日)上午七時、在興亞塾講堂內開王道書院奉天分院第八回例會席上、有松永氏之演說、然後、該氏在該堂中舉開座談會、歡迎一般參加云、

民生大臣一行 已赴海拉爾

【滿洲里專電】關東西部國境方面警備之日滿軍警之慰問支部隊係、本年度中於滿洲、本溪湖、安東開設三支部、民生部大臣一行、二十七日午後一時於多數官民出迎之下、而來滿駐間〇〇部隊、憲兵隊特務機關、警察隊、並至陸軍病院慰問傷兵、一泊之後廿八日赴海拉爾矣、

會長兼任奉公隊長
決取二位一體制度

奉天市協和義勇奉公隊、隨此次實施之分會長改選、並確從二位一體原則、今決定由義勇奉公隊分隊長兼任、分會長年齡、及其他關係、不得兼務時、副分會長爲分隊長、徹底取二位一體制、以期義勇奉公活動之圓滑化、

奉市人口調查
達一百五十餘萬

全滿第一大都市、奉天市之人口據昨年全國一齊實施之國勢調查已見明確之數字矣、而奉天市公署依其後之人口數、及戶數、並鄰保及警察局出之調查結果計、總戶數二五七、六三〇總人口一、五一六、七三八其內容計、

外國人 戶數四〇五 人口男七五三女六三三

滿人 戶數二〇六、七八二 人口男七八二、六九四 女四八三、二四九

鮮人 戶數七、四四二 人口男三〇、〇〇〇 女二〇、九五二

內地人 戶數四二、五〇五 人口男一二五、四四二 女八三、〇九五

猪肉每人配給半斤
二月二日開始

爲對應糾正奉天市內猪肉配給方法、而奉議中之市殖產科、市警察局衛生科、同經濟保安科、於廿七日、合同協議結果、已決定猪肉公定價格、驟於肉一斤之批發價爲一元一角、小賣爲一元二角五分、然後正用之猪肉、乃依豐制而配給、於市內設置二百家指定販賣店、需要者依由分區發給之配給票、至指定店購買、配給量日系一家一斤、滿系一人半斤云、由此觀見地方關心民膜、由二月二日開始配給、

投考師道學生
本市推荐十名

奉天市教育當局對本市投考新生、樺衡審查之結果、業推荐省側、現審査側三爲合格者、計師道本科男子、有王德文以下十名、官費生一名其他一般者九名、女生爲李豐元以下共三十九名、特修科有崔金山以下四十五名、以上錄取各生、須於二月十八日午前十二時以前、到師道學校報到、十九日午前十時於該校舉行開學式典云、

全省首次(日系)警務會議
已在省署舉行
皆川次長訓示及指示事項

大東亞戰爭開始以來、警察之任務顯然較前更爲重大、奉天省警務廳於此重要時局之下、特於二十八九、兩日、在省公署禮堂、舉行康德九年度日系第一次警務會議、二十八日午前九時卅分許、奉天市警察局長以下省下各市縣警務科股長等廿五名、齋集於奉天神社、向遙國大靈一致祈禱大戰捷、其後於十時三十分許、方退至省公署禮堂、而開始會議、皆川省次長、大致訓示如下、我滿洲國之地位顧感重要、尤其奉天居全國之首、警察行政高出一般行政之上、更爲諸君所週知、而我警察自身尤應自體責任之重大、力圖確保國內之治安、對一般行政亦須互相協力、而徹底使命焉、

次長訓示後、齊藤警務廳長亦有所致辭、其後方入於指示事項、大要如下、

一、本年度奉天省警察最高方針之運營、
二、警察精神振興、
三、警察體制確立、
四、監察之振興、
五、人事運營之適正
六、決戰體制之整備
七、警察之振興
八、省內治安之決對確保
九、思想防諜對策
十、警務業務之確立
十一、經濟取締之強化
十二、刑事警察之鞏固
十三、警察保安之重點

以上揭示畢至五時許方行畢會、

又、其第二日之廿九日、午前爲軍事講演、而午後則爲懇談會、

工人車上被竊
報警捕獲人犯

本市東關區小東街三段八十四號、住有瀋陽縣人槐某久者、年四十六歲、係以旋床子鐵工維持生活、於月之廿七日午後三時卅分頃、在北市場電車站登車赴奉天驛方面而行中、不慎爲追隨之竊匪目注、時逾卯久、乘隙將槐某之兜囊用刀割壞、其中國幣五十一元、乃竟入匪人之手、車逢賊人下車竄去、槐某在奉天驛站下車之時、始發覺已之失盜、然時已晚矣、槐某乃長智警於懷聚之中共大和區藤浪町派出所、詳報失竊之經過、託爲查找後、復再至數島區北市場一帶、暗訪竊跡、詎料槐某竟在北市場電車站附近、獲住嫌疑犯一名、指定爲竊彼之賊、拉至數島署直轄派出所請求辦理、該竊名張寶元(年十七歲、海城人)、於逮拘至派出所之後、復稱其同伴閔某、警者有窃盜嫌疑、當由警乃捲同逮捕、現正追訊之中云

市內磨電車
軋傷行人

於月之廿六日午后一時五十分頃、數島區協和街一段廿號電車路上、突然發生一起交通事故、爰本市小西區惠工街一段廿一號共濟洋行、有侯志林者、年廿一歲、於該日時行經數島區協和街一段廿號附近、有磨電車由西東來、司機王明全(廿三)駕車行駛中、與侯某步行相遇、侯某低首路行因未發覺電車迎面駛至、然覺察之時、車已距臨目前、機急遽閃道路出、而左足指不慎竟被輪下、因之倒地呼救、車停警察聞聲趕至、將被害之侯某送至市內同善堂治療傷處云、

晚刊本大張

緊要聲明

啓者敝人族兄居住山東縣城內自陸臣長子陸希曾爲鬮不料希曾在奉天生堂藥店任事、[illegible] 茲登報聲明 啓人 陸 卿 代理人 陸兄陸君啓

徵求

茲有 [illegible] 刻徵求探礦承辦人員應者詳將左記書類郵來合格另函通知
一、探礦施工計劃說明書
一、必要經費預算書
一、承辦人履歷書(法人時提出定款登記書)
一、承辦人之希望(供職抑或包辦)
奉天市小西街五段九一號二戶 趙伯恒

失滙票作廢聲明

啓者前由林口中央銀行國幣一百圓匯票第八號一張因不愼遺失歸入從中央銀行中告作廢外特此登報聲明該滙票無論落於何人之手概作無效
林口縣青山鐵礦股份公司 趙 玉

焚照聲明

[illegible] 聲明人 孫顯令啓

失照聲明作廢

[illegible] 聲明人 郭樹春

緊要焚照聲明

[illegible] 聲明人 柳河縣白嶺村 李虎臣啓

遺失押貨領收證作廢

[illegible] 克山縣 成順昌謹啓

廣告

[illegible] 商號 楠村商店製袋工廠謹白

遺失支票聲明作廢

[illegible]

聲明手戳作廢

[illegible] 王子復啓

[illegible] 義東號啓

全滿馳名 姜學亮 法相如神

[illegible]

奉天崇文學院招生

[illegible]

附設瀋陽國民高等學校內 瀋陽日語學院招生

[illegible]

奉天日語學院招生

[illegible]

大提琴家帕加尼尼（上）

帕加尼尼。是意大利人。是空前絕後的提琴演奏大家。遊各國。到處受人歡迎。都讚嘆他的技術絕可稱理想中的提琴大家。

關於帕加尼尼的價値故事很多。生在距今百四十年前的意國。他小時候。受着極精於音樂。歡彈奏的特林的。父親的嚴厲教法。稍不用心。就要鞭打。他的母親。看到自己的孩子可憐。只有暗中落淚。一夜。母親夢見天使降臨。向他說。「我受天神之命而來的。你慈哀的母心。感動天神。天神說。可以允許你任何一個願望你說吧」母親笑悅叩頭。「我只希望我的孩子成世界第一號啞鈴（提琴）大家。這個願望求天神允許吧」。天使回答「這希望必可聞於上天。允許你」微笑的天使。喚醒了方才的夢母親奇怪的講給「帕加尼尼」聽。非常鼓勵他努力用功將來能達到目的。

父親鞭打指導下的帕加尼尼六歲就出席音樂大會。演奏了梵啞鈴。現在父親的本領。早比不上兒子了所以去請知名的梵啞鈴先生。先生看這不覺奇的小孩說「這小小的孩子那學梵啞鈴？先叫他試一曲。帕加尼尼不客氣的奏起提琴。一個很難的曲子。先生驚奇的說。「這…這樣還是另請一位吧」。原來先生的能力。遠不如他。父子兩人找了幾處。同樣的回答。沒有一位教帕加尼尼。只有靠自己的天才。用功研究八歲便可以作梵啞鈴樂曲。

他的奏梵啞鈴。像拿弓跳舞。快得看不出手指停留。發出響音。千變萬化。使人疑爲仙樂。神巧非凡人們都說帕加尼尼的梵啞鈴。一定不是普通的。有特別的裝置。才能奏出那樣妙極的響聲來。一次在音樂會場上帕加尼尼又奏着使人驚嘆的音。一個聽得出神而懷疑的貴族。招呼說「你梵啞鈴有特殊的裝置嗎？」帕加尼尼微笑搖頭的回答「一點沒有。不信請看吧」那貴族接了梵啞鈴。仔細去看。看不出一些異樣來。只有萬分的佩服帕加尼尼對那貴族說。「凡有絃線的。我就能奏」貴族被好奇心的驅使。開玩笑似的指着自己的皮鞋「那麼這隻鞋上。若張幾根絃線。也能演奏麼？」帕加尼尼堅決的說「當然可以的」貴族便脫下一隻皮鞋給了帕加尼尼。他不覺爲難的張好了絃線。左手拿着皮鞋。右手拿了梵啞鈴的弓。或梵啞鈴一樣嚶嚶發出響聲來。照樣奏出優美的曲調。假使不看見他手中的鞋。一定以爲是神奇的梵啞鈴。拿皮鞋當作梵啞鈴。眞是千古奇聞。

神叢雜俎

[illegible]廬錄

周鐵衡

▲義州石　義縣城西南。紅石嶺及黑魚溝。產紅石。狀如壽山。石性亦如之。娘娘廟溝。產小豆石。石脈出白石。西老爺嶺廟。及一區孟家溝。二區萬佛堂。產青石。均能製印。惜無凍石。但日久外表明亮。亦屬雅玩。

▲依蘭石　依蘭縣志云。依蘭馬鞍山。城東南倭肯河北岸。高約四十丈。東北西三面。綿亙數十里。據測量家言。山有礦。當產美玉石。尚未開採。余至今未得。深爲憾焉。

瘍科秘錄　190

本間和卿先生原著　客亭譯

體氣

體氣。又有狐臭。胡氣。腋氣。腋臭。慍羝等名。日俗謂之「腋香。」身體有一種惡氣。從腋下發泄。常常化爲汗而濕。露衣而織成臭氣。故夏令汗多之頃。其氣甚。至冬時嚴寒。則汗不出而臭氣亦減。惟少壯之患之。小兒老人絕無。因老人小兒。蒸氣之發泄少。少壯者。蒸氣之發泄多。用數藥雖已消。經數日則又復發。不能根治。至衰老則必自愈。治法。先拔去腋下之毛。用銅器。溫醋洗淨後。其跡可傅膏藥散。又方。宜正宗之五香散。又方。可用青木香石灰二味。研細末。數腋下。又方。可用水銀胡粉二味。以胡麻油調傅。又方。可以石灰一味和三年陳之苦酒

功。不能根治。今姑略舉治療之方法而已。

記遺山

山西省五台山中北十五里。有神山郵孤峯特起。似爲翠山所遺。故又名遺山。金元好問曾讀書於此。因以遺山自號。上有神山寺。即元遺山讀書處也。旁有遺山祠。其命名蓋有所本。不可不知。

花的象徵

夾竹桃（謙僞）　櫻花（潔白）　櫻草（青春）　香穗（歡樂）　仙人掌（熱情。溫情）　鼠尾草（努力）　三色堇（思索）　山梧（希望）　瓜葉菊（疑惑）　芍（羞恥）　水仙（自大）　杉（努力）　杉（我爲了你而活着）　鈴蘭（幸福）　香豌豆（優美的喜悅）　李子花（困難）　勝運（淡白）

滿華象棋比賽大會

藍　趙文宣（滿洲）對局（藍先）　紅　張德魁（中國）

（育英文學習）

馬三退三、帥五進一、車三進一、帥進一、馬五進四、（本局藍勝）

明儒賀欽遺蹟（一）

（王鶴齡）

明儒賀欽。義州東街人也。淵厥克先。籍浙江定海。考其卒後。祀遼陽鄉賢祠。自有明天啓初。賜諡。果祠三年。祠鄉賢。數百年來。名望著於當時。功德傳於後世。誠義州第一人物也。予生也晚未及目覩。僅得紹聞。在弱冠時。參與聚星書院月課。嘗試。其月之十六日賞課詩題。爲賀欽主敬。山長陳鶴春命題也。時陳鶴春任義州學正。予始知賀欽。越三十餘年。至予編義縣志。始知賀欽爲明史有傳。嗣讀呂金鹹翩先生之惠以醫閭集。始知賀欽家世言行學問。及名望與功德。茲就關於賀欽遺蹟者。分世系。年譜。著述。墓誌銘。事略。祠祀。碑記。著作。子女。以及其祖妣。考妣。姊妹。妻室。子女。孫子。籍貫。出身。址。墓所。序而出之。以饗同者。時康德九年十一月日。子笙王鶴齡。年六十九識於松陰館。

賀欽世系

一世。一志德。志初二世—孟員。日旻。三世。「欽」。四世。一士諮。士閣。士讀。士詔士賢。景瑞。中孫。五世。一世雍。世和世泰。世平。世淸。世寧。世顯。世安。六世。一機。玠。君卿。一百戶。士諮。一日旻。一士讀。一王德武弘治舉人。世顯。一嘉靖舉。玠。嘉靖武舉。君卿。一選貢。

賀欽年譜

英宗正統二年丁巳。（一四三七。）欽生。一歲。是年。兵部尚書王驥。經理甘肅邊務。景泰四年癸酉。（西元一四五三。）欽十七歲。應武舉試得爲廣寧後屯衛學武生。景泰五年甲戌。（西元一四五四。）欽十八歲。聞遼陽新舉子丘時雍精於詩。往不遠數百里往從學焉。景泰六年乙亥（西元一四五五。）欽十九歲。學有得。自遼陽歸。景泰七年丙子。（西元一四五六）年欽二十歲。應山東布政司鄉試。中式第二名舉人。帝疾。明年石亨。徐有貞等。奉上皇（英宗。）復位英宗天順元年壬午。（西元一四六二）二月二十六日丁外艱。父孟員辛年。八十四葬城西蹤圍。張圩耐焉。

農村副業

養猪的新法（續）

莫要比周圍高出五六寸使成四十度線的傾斜。同時莫妙混凝土打根基。而以鐵杆當欄杆。非常堅固。猪咬不壞。

猪圈建築的要件（一）夏涼冬暖是凡物所欲猪舍建築。亦極宜根據此點。尤其對於賊風之吹入。應當注意（二）要便於換氣有充分光線的射入。（三）要乾燥淸潔。（一般農家的猪圈太窪了）

運動場　保持猪體質的強健。並豫防集積過多。脂肪上是必需有的周圍　有高三四尺之柵。此柵必需堅固。最好有鐵杆運動場。必需排水良好。並要有水浴場（深五六寸的六方尺水槽）時常換水。

馬來婦女與膠皮樹

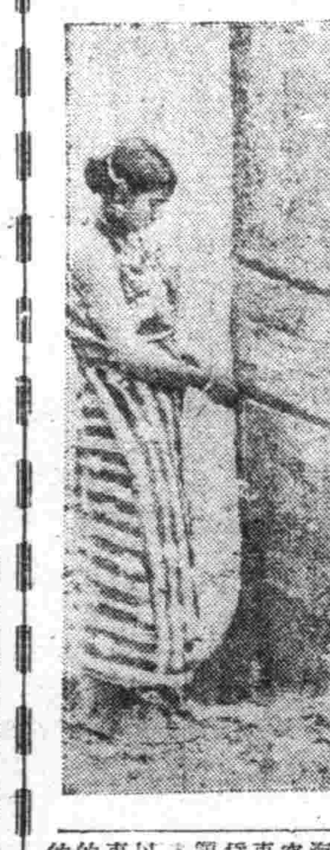

橡皮樹即膠皮樹。原產於南美洲巴西亞蓀河一帶。爲常綠喬木。高六七丈。幹內有白色乳汁。刀裂其皮。盛之乾之。成彈性膠皮。可造車輪皮毬鞋底。物。用途廣。南洋群島所有。如馬來半島。泰國。安南。呂宋。婆羅洲。爪哇。蘇門答臘。西里伯島。無處無之。爲一大利源現大東亞共榮圈已展至南洋各地則。項物產將來貢獻吾人不少。亦不在小也。圖爲馬來半島馬六甲一住民婦女。採取膠皮白汁之光景。

·南國佳境·菲律賓風景的簡寫·

在面積二五〇〇〇平方哩的菲律賓群島中。有著大小數千個小島嶼聚集着。這些島上竟有許多沒有一個住在上面的。因此它們也就沒有名字。這種無人島的數目。我們可以從十一個大島占全群島面積百份之九十五的事實中推測到。

·呂宋島·

近來因新聞報道關係人們都道菲律賓了。它與世界六十多個獨立國家一比較。面積是在十五位。千百萬的人口也占當世界第十七位。他的中間要以呂宋島最大。經大諸島就是第二了。

火山下綠樹

菲律賓全島土地都很肥沃並沒有特別大的平原和盆地。沿海岸佳構很多活火山與死火山的山脈。雄偉的川流這裡也沒有。但是綠樹蔭中的小河却深映着神秘地熱帶的南國美。

這裡雖然在熱帶。但是並不如我們想像中整年都是那樣熱得怕人。最熱的四月裡超過百度以上的日子也不多。通長江一帶夏季的那種酷熱程度都不會感到。像馬尼拉三四五月裡白天。雖然很熱。但到了夜裏。涼風一吹。昏時日中的苦熱就隨着爽來的南國情調忘記得乾乾淨淨了。

海岸的琴聲

南國的海。更有一個異樣的風情！沿海邊椰子林中常有一對。對青年在彈六弦琴。幽逸的音波很夠醉人。在海面晚霞流下水底去後。就仰映着耀月的星空而把菲律賓帶入夜的懷抱中去了。馬尼拉公園裏。森茂的椰子林中飄溢着樂隊輕鬆的曲調。就象徵着律賓夏夜的心境。

馬尼拉多雨

在這裏。過了一天中間要換上三四次襯衫的夏天就要進入乾燥期這個時期內。沒有南國著名的驟雨。樹和草只是現着褐色像要枯萎。

經過這個時期。就是雨季。每天每天紙是繼續着落雨這種雨我們很可以用瀑布來形容它那急驟的情景。因爲這時它能發出連無線電都會聽不見的悽厲的響音。馬尼拉市裏很優良的排水道也不能洩去這種積水。每天只是氾濫得什麼車子也不好走。

手帕與衣傘

菲列賓人還有很多不可思議的習慣。在雨天裡。男人一輩對不帶雨具。不拿傘。而紙是在頭髮上頂着一塊方手帕在街上　但是女人還仍舊拿傘披起雨衣。即使落着雨青年學生也還仍舊要穿着毛織或絲織的加克特在雨裡跑。這是他們青男女的一種流行的風氣。

·氣候最相宜·

這裡住民。到雨季他們紙是修補房屋。與製家具。着五六月裡種下的稻。發呆。沒有一點別的事可做。雨期過後。蘊藏的熱帶之秋來到。十一月十二月起直到第二年二月止的中間。簡直像我們內地九十月中的氣候早晚爽朗的氣圍。便是最使人不能懷忘的南國風情。（浸）

馬來柔佛州與其長堤

馬來半島的柔佛州。原名爲島我丹那。爲土子淋邦王國領土之一。平瑪哥柏希王國勃興。爲所侵略。未幾又爲嶮六甲所吞併。至西曆一千五百十八年。葡人占領嶮六甲。於彼獨立。及荷人東渡。柔佛乃取遠交近攻政策。與荷人結納。十九世紀中。以白基族之勢甚盛。其王避居於廖內群島。以都剛管代理政務。已而與王之遺族起而爭位。英人乘機協助之。扶助都剛管爲君王。遷於新山。（即柔佛）一九一四年正式承認英國種種的權利。新山（即柔佛）爲柔佛州之首府。地居馬來半島南端上。與新嘉坡僅隔一狹峽。中有長堤聯絡。堤長三千四百四十二英尺。其上可通行汽車與火車。北端有以雷洗管理之升降橋一座。接時開閉。以便船隻通行。英人譽稱的堅固軍港。即在港的東面。現在柔佛州在日軍制壓下。新嘉坡的命運便算註定了。

中山龍泉寺的二十二景（續）

（宋衡碩）

（廿二）五龔石蓮。西閣之後。有石叢出既而氣五。某公見之。以其適得蓮華一朵龔數。遂以五龔石蓮名之取意而已。形固未嘗肖也。右二十二景。凡選自擒峯太史者十六目餘則後人所爲增益。品類既多。高下斯判欲求盡美。實屬未能。文人好事。勤眨名區。山靈有知。宜相恨焉。

夫勝地名區。固必待人而彰。靈山秀　雖云重在品題。而其著眼之點。要惟美者是與惡者是棄。若雅俗並收。斯有玷突。夫豈可者。試即龍泉諸景而論。其幽雅秀倩。足資觀賞者。已盡於王選十六目之中。餘則自鄶以下。不値一顧。法水洞天。皆其類也。

夏威夷的兵隊

（炎）

這一篇文字。是四五年前。某氏到夏威夷去。所見到的事實。閱過全文。就可以知道夏威夷軍隊的實像。茲把原文譯錄如下。

有一天到阿胡島一個最優秀的海水浴場下車。正在休息。突然來了二三十輛載重汽車。車內都是些軍隊。當時以爲是兵隊的演習。可是給我領導的朋友（久住夏威夷）回答我說今天星期。所以軍隊游遊。霎時這些兵隊下車。一齊跑到我們正在休息的海亭裡。有的吃冰糕有的爬到樹上作戲。還有的投入海水游泳他們的一舉一動洽同不知事物的兒童。

此後到朋友家去。這個朋友。在駐史可飛爾德的師團司令部院任事。充司厨長的職務。於是得知師團裡而非常廣駐屯有十三個聯隊。約有戰鬪員二千名。非戰鬪員三千名。其中尚有飛行聯隊。自朝而夕暴音聒耳。每至星期日了天。便呈着萬事皆休的狀態。

世界珍聞

趣味圈

金屬裡最輕的是「鋰」它祇有同容積水重量。一半。但是我們不常用到它。普通應用的金屬裡面。則以鋁爲最輕。世界上最硬的石頭是要推花崗石。次之爲石英石。雖然金剛石之類。比花崗石更硬。但在尋常習慣中。是不有將他列入石頭這一類中。

無線電

一月二十九日（星期四）

午前

七、三〇（新京）國歌、精國體操
八、〇〇（大連）初等日本語講座
八、三〇（新京）新聞、滿蒙音樂　政策時間
一一、〇〇（新京）報時　新聞
一一、五九（新京）報時
〇、〇一（奉天）竹板快書　五龍傳　蕭來福
〇、三〇（新京）新聞

午後

經濟（新京）建國十週年慶祝歌指導（四）指導者金玉淸鋼琴獨奏智守秋
七、三〇（新京）評演新中國　進路劉多三
七、五〇（奉天）輕音樂奉天放送樂團　揮山內武雄東的探戈憶景意大利的花園等
八、一〇（大連）歌曲那一天蘇三思淚外三曲歌者　榮莉伴奏龔弘
九、〇〇（奉天放送小說歸來作者成紱指導流石奉天放送小說研究會
一〇、三〇分（奉天）錄片大鼓李三娘馬前潑水劉俊萍
一一、一〇（新京）新聞

東亞聖戰之下　女同胞覺悟吧

雨君

要在沈醉在虛榮之中。去受妳們那金迷紙醉的生活。請妳們打醒吧。未從事教育國家的第二代國民吧。以充實我國將來的實力。女同胞妳們別大的。也可以說全在妳們的一身中。妳們要認清自己的責任是多麼偉大啊。妳們的責任。超過男人若干倍的國家的興衰與妳們的。係是特妳們特有的使命吧。英美人的魔手。已侵略我們東亞約有百年了。日本節節勝利。不要辜負上天給救濟我們東亞的人民。於去年十二月八日英美開仗以來。日本友邦已經於困難時期。要望女同胞覺悟吧。快實現妳們偉大的使命吧。國家勝衰的責任不要專叫男人去負吧。因爲我們的責任要超過男人以上的。

女同胞們覺悟吧。清醒吧。快快的站起來吧。不容再遲緩了。現在的世界是強者生存弱者滅亡的時候了。妳們不

婦女

婦女在家庭應有的責任

奉天省康生院　張嘉舜

七。須要有智識的修養於從來教育的不普及。以致主婦不是無識。而現在。一般家庭裡的主婦。受過教育的佔多數。所以一般智識階級主婦而言。在家事完了後。每天閒暇出一當時間。看報閱讀雜誌。和有價値的書籍。盡力的多獲多聞。不但豐富的常識。學問。更要對於家庭日常生活有補。有益於身心靜。的修養。

八。每星期要有一次的旅行娛樂

主婦在家庭。日過着忙迫的生活。像機械一樣。今天如是。明天也如是。尤年的如此。反覆終日的城市生活。機械似的生活。單調的生活。將若覺到一種刻板的生活之味。自然的會覺到一切之環境。人的喜怒哀樂。全由環境而生。要避免這種環境之味而發生的情緒。所以主婦提的。和丈夫去到某地旅行。最好若干時日。有一次的旅行。次數的多少。祇在双方的意而

定。其次。每星期日。假日。和丈夫子。或旁的朋友。不妨一同去。預備食糧水菓及雞蛋餅。牛奶等到附近的郊外。（在家庭亦可）舉行歡聚的茶話。（每週如。）邀請親友至家聚會。彼此又可以聯絡感情。復能

九。對於親友要誠懇的。主婦對於親友的招待。印象好壞。常常留於親友的心中。自然有親疏遠近的關係。但是貧富貴賤的階級分別。千萬不可露出招待的時候。尤其是對於疏貧親友。接近親近疏。媚富嫌貧的態度。更要誠懇的招待。使令他們心中不會懷疑羞愧。而且你的對待比那富有親友更深親密的。（這是平常聰明的主婦所應預料到的）。最好當親友來到妳家。要察每個親戚的心理。他們善吃。種甚麼東西。妳預給們吃。這樣一來。她們心中更要感謝妳的。時稱贊妳待人懇切。親熱。賢明的主婦。

十。促進團体生活的發展。家庭的交際。踏上了愉快的光明的軌道。而又可避免丈夫去至下等的舞場。如妓院。不正的娛樂地方。不正的娛樂。並且能維持家庭幸福的愛情。

婦女裝飾的改正

（蘇魁傑）

俗語說「身上穿得綢緞家中尙無晚飯米」我聽了這句話。就覺得不寒而慄。爲什麼呢？因爲現在一般婦女對於裝飾。大都誤會。不能瞭解他的目的。以致家庭不問。利害不計。只要奇麗耀華。能夠籠人家的眼睛。就算得意。而不知對於經濟人格大有損失。試看現在的家庭。牛都兒貧。其故。實由婦人的裝飾太重。把無數有用的金錢。消耗在無益的裝飾品上。家庭受着那奢侈的影響。就漸漸經濟困窮了。

這不是大害嗎？再看裝飾不規則。那麼人格上又受大害咳！經濟是生活的命脈。人格是立身的要素。這是不能行麼？所以我們當想個改正的方法。至於改正之方面據個人意見。寫在下面。

（一）衣服。衣服的目的一則是保護體溫。一則抵禦風塵。所以不必用錦繡綾羅

求外面的美觀。但求它適用便好。就是粗布的布帛都可以的。

（二）戒子。戒子一無取意。說起來又無用處是從前傳下的女人記號。如現在之訂婚戒子一說。爲免去羞恥起見。也該不用。

（三）他其。金玉珠鑽。及化粧品等類。這幾樣東西價値很貴。既不能當飢。又不能禦寒。用來裝飾。反足招人觀覦。引起危險。所以這類東西以後不用。是最相當的。

以上說的幾種。都是婦女裝飾上。應當改正的。如能照着去行。不但節省金錢。而且可以增高人格顯出眞不是很好嗎。有如裝飾的婦女們一快快改正罷。不要一誤再誤了。

口唇與表情　能知婦女性格

茲將介紹一下口唇和表的關係。因爲口唇是色情的表現地。其中央部分是表示感情的。左右的口角。是表示意志的。以至對表情有很大關係。現在舉例如下。

一。緊閉上下兩唇。是表示意志的强固。

二。口角有力。表示意志的强烈。所以在痴情之際。絕無此表情。

三。兩唇緩和的黏結。兩口角有美的牽上。恰似弦月的形狀。此乃喜悅或愉快情感的表現。

四。和異性同座。眼和眉端下垂。口唇有第三條的狀態。便表示好意。或者在作勾引異性的表情。

五。不締結口唇。乃是意志薄弱的表現。

六。口唇若爲無意識的開放。則爲驚愕的表現。成是美感快感。度的表現。

七。口唇粘膜的鮮紅色。是表示性慾旺。若呈黑色則是房事過度的表現。

八。口唇薄而光者。貧賤孤獨。或不誠實。

九。上唇突出者。心思疎忽。下唇伸出者。明白事理

十。唇色黑而枯者。貧財婦女則多淫。

日本東京市「內職奉公會」

婦女對受信器之零音器細部修理工作狀況

親屬繼承法要綱案　女子繼承權的檢討（續）

（湘）

那麼權利和義務總該是相對的。負有扶養父母的義務。自然也就享有繼承父母遺產的權利。女子所以不能和男子具同等的家產繼承權的理由我想。這一點。或也不能逃出立法者的考慮之外吧。

而言之。我國現在還是大家族制度。然從表面上看來。有許多已脫離原來的家庭而另組織新小家庭。然而有父母在世的即正大家庭脫離關係的仍然很少。尤其是中於宗祧的觀點。同以男傳統爲一家宗祧之繼承的我國。或期本家的繁榮起見。自然不許家產分裂到別家去。根據上述的我國現在一般女子家產。繼承權之所以判

以判定是規定。是不。我們有所反駁的我們找不出充分的理由。來非難他。不是。因爲一國的法律。是要一國人民。能够普遍的應用。雖然法律也能够站在社會的先端。引導人民的活向上。然而法律畢竟不只是理論的。不是空泛的。而不能超脫現實的。他必須要合乎實際。而不能超脫現實的。法律不單是爲維護現存的秩序。是爲着階級。只爲站在社會的全體。而定。是綜合全國的各種階級。各個人民的多數人而定。是綜合全國的各種階級。我們不能依從一個少數的定。所以一個新法的制定。要顧到去批評。應該確提於各方面。普遍。廣闊的。觀點以及後。再來下斷。

然是否。國家在一個新法的規定之後。都希望人民能夠很自然的很欣快的去履用。假若違個法律不能合乎現社會的實情。豈不是反倒給人。增添許多麻煩和痛苦嗎。那麼人民。還怎能欣快自然的來應用呢。

代。親屬繼承法的規定。如果是完全的承認女子繼承權的。在那時候去應用在土地廣大的中國。因爲土地是很適合的規定。或者就是不能合乎各地的文化程度。自然就非常艱苦。還須在北方上的遼境地方。人民知識。一般也是

比較淺薄的。所以竟造成事實和法律不能吻合的現象。所以雖然法律上有明文規定。女。和男子有同等繼承權。可是。事實。因知識的缺故。女子多半無理的。便把自已權利放棄了。就是有知識的女子。知道自己有繼承權。也往往爲兄弟們的強橫。或省却糾紛起見。不能不放棄。所以結果女子能享有繼承權的。大多是經過訴訟手續才可以得到。所如此的。我們可以說。那便是因爲未能眞正適合我們的民情的緣故。在我們這個國度裡。如果承認男女有同等繼承權的話。那只可限於子女同爲父母之遺產的生理上的一個理由。可是法律之制定。不能偏重在一個單純的理由上。是要從自國的風俗。習慣。人情。以至於政治。經濟。文化等各方面。詳加考察。以此諸多部門的觀點。而後才來制定的。

婦女飲酒　影響兒童健康

「酒與我們人類健康有大關係」恐怕同以上的吧內家族式上一代當中查考近世醫士從喝酒亦沒有甚麼分係」恐怕同以上的。

上二代是飲酒的小孩。於身體上。出他的小孩。於身體上。行上。都有很大的缺點。若是仔細的研究起來。凡是酒或不用酒。父母。所生有疾病的小孩的百分數。亦很容易算出。

凡一個小孩生而有的權利有（一）好好的出世（二）好好的看護（三）好好的教養。若是父母喝了酒便能夠損擊三樣。

要從父母都喝酒的一百八十個家族中。考查的結果。凡從這些家族裏生出來的孩子。二百個當中。是衰弱無力的是很多。所希望我國欲爲人種强壯。況當非時下。極應戒酒。尤其爲婦者飲酒實於兒童身心上影響非淺云。

王氏理肺安痰丸

專治各期肺病咳嗽吐血

主治）男婦老幼　各期肺病　大口吐血　肺癆肺癰　咳嗽痰喘　肋腸疼痛　痰中帶血　呼吸氣短　新舊乾嗆　癆傷咳嗽　傷風咳嗽　年久咳嗽　體質虛弱　四肢無力　食慾不振（治

用法詳載於說明書內

外埠函購請由郵局掛號滙款每封六元加郵費貳角

奉天市小西邊門外市署路南老爺廟院內

總經售處林軒醫室

專治小兒氣卵

（藥名）延春補天膏

▲明達堂藥房發行▼

奉天市小西城門南電車道路西

◉專貼　小兒氣卵　大人疝氣　偏墜雙墜　小腸串氣

（電話）2-6041

◉定價●特張八元●大張四元●小張二元

◉外埠函購請由郵局掛號滙款每張加郵費二角

用法簡便詳載說明書◉獨家經售並無代理

滅淋根

主治　急性慢性淋病。凡淋疾副睪丸炎。膀胱炎。尿道炎。婦女子宮內膜炎。赤白帶下

徹底除根　永不再犯

外埠代理者來函接洽　各埠大藥房均有代售

治療淋病之法雖多種。當必須門診亦有選擇之。而今最可信仰之要者。全不用方法。爲化學之療法。即應用化療劑之合理的療法也。應服劑「滅淋根」有強烈之殺菌力兩無害性。且大有淋菌即滅之之作用。是其最大之特色。不論男女之新久淋疾。只以本劑一日二回（一回二片）之內服立即奏效。排膿迅速止痛短時日內而完全得減淋除根之目的。種長期服用毫無胃腸障碍頭痛發疹之處。

濟康藥廠發賣所

奉天市淸豫一丁目一二四番　電話（三）一一六二番

補胃康　健康素　育靈散　淸血解毒丸　疏積健脾丹　濟康治瘡靈　濟康脚氣水

益壽丹

肺病吐血其效迅速

肺癆病不難治　益壽丹非奇藥

難在破肺癆菌　不能攻

奇在殺菌化痰　肺理氣收效力淸

肺癆菌繁殖於肺部所到之處便破壞損爛成空洞故極難治療益壽丹藥力直接達於患部而殺盡肺菌故無論一二三期肺病者均能克奏奇效即無病者亦宜預防先服益壽丹以免肺病之傳染可保終身無病延年益壽從前死於肺癆病的都是冤枉死的目前患肺病的都可以不死益壽丹治一二三期肺病有藥到病除之功數千年來無藥可醫的肺癆病有了救星

如蒙惠顧請先滙欵

定價每盒十二付國幣七元

外埠函購加郵二角

奉天市小北城門外西頭電車路道北

發賣本舖　國瑞藥店

福康育

適應症　赤白帶下腰疼腸痛子宮寒冷久不受孕行經腹痛月經停閉腹內脹塊氣塊瘀血凝積月經不調壺病癆病產後諸症四肢痛面黃肌瘦飲食少進一服福康育諸症除根飲食劇增

外埠函購加郵二角　如蒙惠顧請先滙款

每盒十四付　定價二十元六角

奉天市小北城門外西頭電車道路北

發賣本舖　國瑞藥店

盛京時報 晨刊
光緒卅二年(明治卅九年)創刊

論說
鎗後保健與禁烟 (棄)

上旬，國通在首都主辦的『聖戰與國民生活座談會』。編山關東軍報道部長曾列席談話。『這次大東亞戰爭的性質，我們東亞和英美，立塲完全不同。我們是國民全體戰爭，英美是政府本身戰爭。我們是爲道義而戰，英美是爲利己而戰。所以最後誰勝誰敗，不問可知。不過我們在未達到最後勝利以前，要全體團結，始終以道義爲基礎，互政治，軍事，產業，經濟，思想，文化等各方面，或用勞力，或用精神，一致協力作戰，勇往邁進，不可少有懈怠』。可見在這國民全體戰爭之下，無論是誰，都是戰鬥員之一。站在第一線的，責任固然重大，但是站在鎗後的，既要維持生產維持後防秩序，還要竭盡所有力量使第一線將士沒有後顧之憂。所以責任的重大，也不在第一線以下。我們鎗後國民，負着這樣重任，自然要處處竭盡勞力，時時振刷精神，協力向上，一致奮鬥。不過勞力和精神的本原，都繫在健全身體上面。倘沒有健全身體，便無法協力，無法奮鬥。因而關於國民保健和康生問題，在戰時下更有積極講求的必要。

談到國民保健和康生問題，按照向來的經驗，對於鍛錬體力和防疫衞生，不但在實行上較比容易，在收效上也較比迅速。惟有戒除不良嗜好一層，最爲困難。尤其是雅片和麻藥，更如附骨疽一般，很難戒除淨盡。因爲這兩種東西，能够變化人的氣質，消磨人的志行，淪肌浹髓，促壽殞生。只要一經沾染，立刻累及終身。如果不能下必死的決心，忍絕大的苦痛，定不能和牠絕緣。所以自從百年前英國人挾詐謀把鴉片從印度運來以後，在這百餘年間，的絕大陰謀，亡國滅種擅利害人，毒氛瀰漫，遺害無窮，雖然經過戰爭，嚴禁，殺人流血，絕無敗家等悲慘酷烈的傷心歷史，始終未能把牠禁絕。只有我們滿洲新興國家，自建國以來，便把禁烟行政，列爲重要國策之一，採取逐步斷禁的辦法。於康德五年樹立十年禁絕方策，更於康德七年設立禁烟總局。到了去年年末，全國癮者登錄，已減至建國當初十分之二，可謂成績昭著，從黑暗中放出光明，在直接和間接中，給予鎗後以莫大的協力。

近來外間頗有一種無稽謠傳，竟謂烟禁將暗中解放。此種神經過敏的說法，大約是出在一般癮者的無聊自慰，可是妄言妄聽，信以爲實的竟大有人在，不料最近竟得到一種有力的反證，足以把前述謠傳粉碎而有餘。原來政府鑒於戰時下國民保健的必要性，從今年起，決定强化鴉片斷禁政策，大致擬定三個辦法。一，把禁烟總局的屬官員額，由一百卅三人增至四百九十九人。因爲該局向來只有行政權，沒有緝私取締權。這次增加的屬官三百六十六人，完全擔任緝私取締的職責。不但取締鴉片麻藥的私運私售，更且取締吸食器具的私造。二，把康生院官制加以修正，改由地方長官監督，以便烟政圓滑，戒除有力。三，在管烟所之下，更新設分所。此舉也是力圖烟政圓滑的方法之一。這樣看起來，關於烟禁將暗中解放的謠傳，已然是不攻自破。希望國內少數的烟民，從今以後，要認清時局，發憤自强，死心塌地去戒除嗜好，不要再聽信謠傳而作那解放的夢想。要知道時局愈嚴重，禁烟政策愈强化，國家愈發展，禁烟政策也愈嚴厲。此時因循自誤，日後噬臍莫及。何況當此香港敗復英人從東亞土地敗退的時候，正是肅清烟毒雪恥自新的一個絕好機會。我們以後既要作東亞的良民，就應當給東亞去爭光榮，鴉片一物，本是英國人加害我們東亞民族的慘酷凶器。我們這時若有一個人不把牠戒除淨盡，便成爲東亞全體民族的一個莫大恥辱。

國民勤勞審委會
民生部爲主設立案具体化
綱領擬定近將實施

政府爲確立勞務動員体制，而設置國民勤勞奉公制審議委員會，以民生部爲主体使其具体化，而協和會中央本部，亦藉協和青少年團並協和義勇奉公隊之勤勞奉仕運動，昂揚國民意識，徹底團體訓練，作爲勤勞奉公精神，且使爲國民勤勞奉公制實施前之基礎的運動，而此實施要領業已決定，故待與關係機關協議後，即開始實踐運動，義勇奉公隊青少年團勤勞奉仕實踐要領如左，

一、作業對策，使擔當軍事防衞、及國策的生產作業，而將義勇奉公隊置於縣旗內，青少年團原則上以市縣旗內爲動員青年團於縣外亦爲動員，

一、奉仕期間，義勇奉公隊爲一年或超過三十日之內青少年團爲兩月以內，

一、勤勞奉仕隊乃以青少年團義勇奉公隊之基本組織爲基礎而編成，

煤鐵等部門分科會
歡靄中相懇談
滿鮮聯絡會議第一日午後

第一回滿鮮連絡協議會第一日之鐵、煤農林、貿易、及其他電力各部分科會，於午後一時半在國務院開催，關于物資之交流及鴨綠江水力電氣、水豐發電所之送電、並義州、雲峯二處新發電所之所用資材之配分等，於和靄之中進行協議及懇談，至午後四時半閉會云，

武部、上瀧兩氏致詞

於滿鮮連絡會議時，武部總務長官、上瀧殖産局長之致辭要旨如左，

△武部總務長官

日前訪問朝鮮爲對於大東亞戰爭勃發後之事態，以圖謀强化滿鮮一如之旨意，得與總督府側交換以無隔意之意見，余對總督方面之熱誠協議，深爲感謝，以當時談及之成果始開催本日之第一回滿鮮連絡協議會，對此次之協議會，得總督府側南總督閣下以下諸公，示以非常之好意，實爲滿洲方面所感激者，此次會議，滿鮮双方得交換以眞個意見，實爲遂行大東亞戰爭後滿鮮一如之一大貢獻，

△上瀧殖産局長

日前有武部長官來鮮提唱勃發大東亞戰爭後之緊密鮮滿連絡，朝鮮方面對此深且贊意，此爲前關東軍司令官與南總督閣下所提唱之三大原則之一，朝鮮乃日本之前進兵站基地，對此使命當强調認識，且鮮滿必爲一体，以護衞北地，以至始有此次之勃發大東亞戰，故與滿洲國之連絡亦變更爲强化，此實爲一最欣快之事實，當余訪問滿洲國時見及良好之發展，日本國民均深爲喜幸，尚祈今後益有發展，對爲充實日本之勢力與發展滿洲國亦有重大貢獻之點，實亦爲感謝不盡者，當此時局之下滿鮮双方當綜合一致發揮最高度之國勢，以補償日本之不足，朝鮮側向受滿洲國之最大，輔助今後仍望共同協力，今後之協議會、當頻爲開催以協議諸具體的問題，今後之會議當即滿洲之國土計畫貿易問題，亦當從事協議尤以貿易每月均有一次協議之開催，待意見一致，即可移于實行，

組成分科會
滿鮮連絡會議之分科會構成如左，

第一分科會(鐵、煤) 主查 北野礦山司長
第二分科會(農林) 仝 楠見糧食司長
第三分科會(貿易及其他) 仝 生松商務司長、伊藤貿易司長、
第四分科會(電力) 仝 石田工務司長、

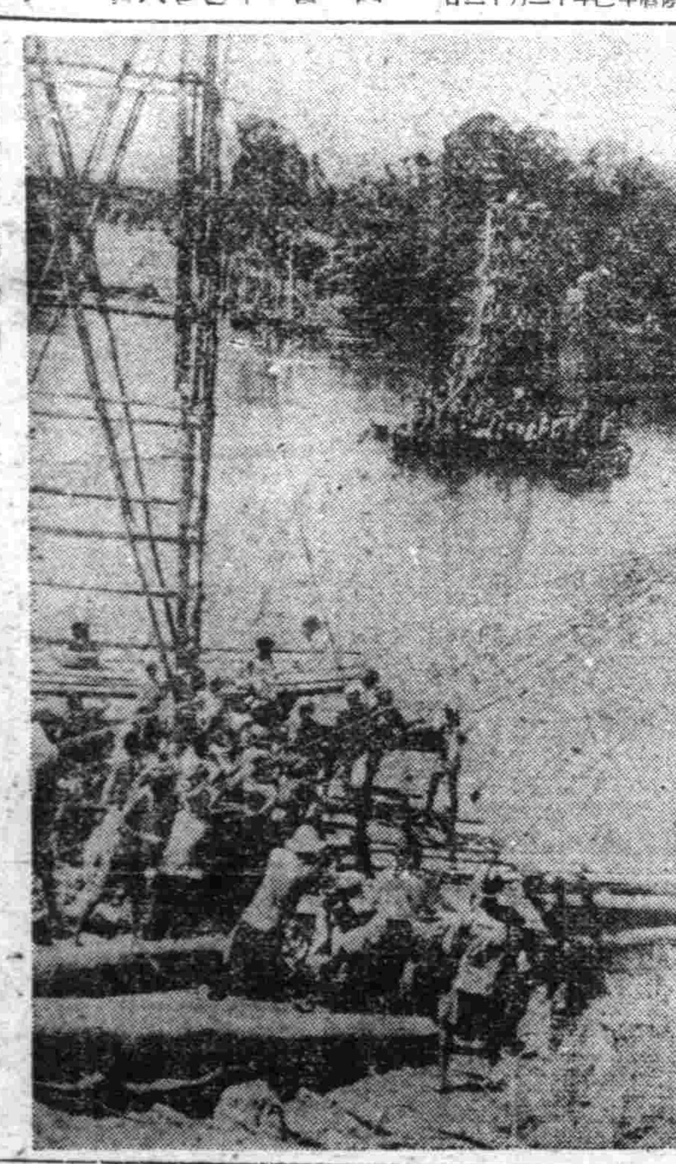

馬來居民協助日軍
馬來居民在擧旗下熱解放出來乃懽欣鼓舞協助日軍架橋

殘匪掃蕩殆盡
于大臣視察歸來談

于治安部大臣約亘兩週間，觀察西南部國境方面之治安肅清工作狀況，已告完竣，於二十七日歸還，而在二十八日午前假座大臣室，與國政記者團會見，披瀝國有堅强之自信，『今於所內，匪影滅跡』，並對於受此次四千三百萬國民之總意所託，續行慰問邊境第一線之軍警慰問者，「現地之將兵、咸欣欲泣」，茲陳述如下，

今次自歷十三日之久，於西南部地區一帶，遂行視察治安之肅清工作，但以前所謂滿洲國之痛疾，即爲該地區之治安狀況，依據此地日滿軍警之計畫，晝夜，精勵努力，於茲在滿領縣所有共產匪之蠢動，亦毒至絕跡之實態，尤寄於長城線外之間隙，對於續行最後掙扎蠢動者延殘喘之殘存匪類，依與華北軍相互緊密連絡下，亦於節節有好成績中，繼行進展，矧而自大東亞戰爭勃發以來，見於日軍之赫赫戰果，現地將兵之精神益愈旺盛，國軍自建軍以來，由日軍不撓之指導與援助，日進月增，遂時刻飛躍猛進，日本爲北方之上下，對有此精之強國與御協力，吾等淘感謝莫銘，惟懷恐不達，至於鎗後之健全進步與發達，無有莫銘，憂後國民之鼎力援助，始得如現在之所行，再者大東亞戰爭，即如其字義，乃日本爲解放亞細亞建設興亞所啓行之謂，再建世界史也，該事於今次之帝國議會，東條首相曾表明，依據大東亞宣言，亦既明若觀火，我滿洲建國實於該聖業之端緒所生，即爲該完遂大事業之據點，因斯深信國軍爲建設大東亞之砥柱，將此北固若磐石，日本爲北方之屏障，與關東軍協力，遂進達成此大使命，又今次對於邊境各地之軍警，自高官諸位所給成之軍警慰問，問幽、感激、激勵與誠摯之慰問，將兵一同，均感謝莫銘，今後尤努力行事，力報鎗後赤誠所有之御援助與御期待云，

以滿洲作穀倉
日農林省次官報告 大東亞食糧策

【東京】於二十八日開設南方金庫法案委員會三浦農林次官，關於大東亞之食料政策，闡明當局之方針如下，

一、儘量點於日滿之農業政策，爲兩國之重要國策，實行滿洲開拓民計畫，

一、滿洲爲東亞之穀倉，雖以高粱、包米、粟、大豆等均爲有望者，但時以稻爲最有利者，

一、滿洲之氣候風土、雖宜植稻，而爲在滿日本人之重要食料，復因爲驪鞠北邊方面需要甚夥，於現在雖達自給自足之域，但將來行自給自足，尤對日之供給，亦有相當期待，

一、日本內地主要食料之米自國防的觀點，乃以由朝鮮、台灣、滿洲等附近收集爲方針，

一、對於南方泰越緬甸等，爲世界有數之產米地，因現在亦有輸出之餘力，固然無須講求米之增產對策之必要，惟華中方面，香港，菲島，馬來，新嘉坡，爪哇，等食料不足，必須講求由泰，安南供給食料之方策云，

砲彈聲中南洋光復黃色

敵將閉守新港
丟盔卸甲死傷無算

【馬來戰線廿八日電】日本精銳諸部隊，由三方向，時時刻刻猛烈追擊，敵馬來防衞軍四萬，近已至窮途末路，綜合各方面情報，新嘉坡防衞最高統帥部，雖未集結於新嘉坡島，似亦決意閉守該島要塞，期作最後抵抗

【又電】馬來部之日軍，由東西兩海岸道路及中央縱貫道路三路進攻已迫於由水道至柔佛僅隔五十公里之地，牛島最後之戰壕，將以新嘉坡爲中心形成東西凡百公里扇形地域，日軍精銳更急追敵軍對潰走之敵集團軍，與以痛烈之打擊，據最前線之報告謂，進擊後隨處可見敵輕戰爭貨車直擊砲重輕機等之殘骸，現出一片焦黑之景象，且極端混亂，英軍遺屍枕藉，沿綫敵軍設施，均發生烈火，故此次所與敵部隊之損害極大幾至不可計算云，

賈齊爾涕淚縱橫
敗戰引咎自責
在下院又大說夢話

【里斯本二十七日電】因英軍在東亞連戰連敗，致英戰時全閣當局，頗受國內外之非難，當此之際賈齊爾首相，二十七日臨下院，遂行前後亘一小時三十五分間之演說，斷言東亞，利比亞之敗戰，均爲賈齊爾一個人之責任，而要請下院信任投票，其要旨如左，

△設置太平洋會議 澳洲側鑑於澳洲之危局，對於政府之措置，發言種種非難，然政府爲謀對日戰爭，約定設置聯合太平洋會議，澳洲並新西蘭東邊之防衞司令權已委託美國因此聯合國最後獲得東亞之海空支配權，故希望國民今後更亘長期間遂行勤勞，淚，汗，血之試練，

△馬來敗戰問題 英國雖已蒙重大之敗北，今後將更招以上之惡事態，故余對馬來並利比亞之敗戰斷然拒絕他人代替犧牲而全爲余自身個人的責任，然我等若互相結合，而出以我等最之力，相信能安然達到最後之勝利線，現在之事態，比丹格克敗戰之一九四〇年夏，更爲重大，

△北非戰況 北非之奧辛列克將軍麾下部隊，猛攻羅梅爾將軍麾下之德意軍，英軍雖亦有一萬八千之戰死傷者被捕虜，但已捕虜德意軍三萬六千五百人，現在羅梅爾將軍麾下不過倖存最初之三分之一而已，

△英帝國樹立戰時內閣 政府對於戰時內閣，擬使澳洲、新西蘭加拿大及七聯邦代表參加，

△美國派遣軍到來 美國之英國派遣軍先遣隊，已到英國，且今後更將有美國遠征軍到來，故美國之飛行機，今後將爆擊德國

△結論 日本，由於眞珠灣之攻擊，與威爾斯皇太子，雷巴爾士兩艦之擊沈，現在於東亞具有海軍之優勢，故新嘉坡雖一時之防衞，亦所必須，比一九四三年，我等或將改變太平洋之形勢云，

大東亞戰爭展望 (十二)
解放東亞全在此戰
復我山河打出美英

日德意三國對美英國立了共同戰線，和平約世界新秩序之點，是最終的目的，至於和新秩序，首應獲勝於戰爭，獲得勝利，使獨占世界之五分之四的美英，他們應該退讓的，於此戰爭遂行裡，必須早日的退讓。否則就得厲煩，他們就自找苦受了。

第三國公平的觀察者，批評日美戰爭，與世界新秩序之最要的階段，須話實在具太有濟理的，言乃是預見日本必勝的評語，由於英國經濟戰爭部長之發表了『情以封鎖，去使日本降服，是絕對不可能的事』的真誠見解，可想他們已覺悟，在英國也很快的不得不容認到某種程度，太平洋上的新情勢，如此向世界新秩序去的大道，是豁然開通了吧。

世界新秩序的建設，並不是限定單單日德意三國和意志相同的各國之間的，這意思是就是在現世界歷史的轉換時的到來，要從美英壓迫着，被搾取着的幾億民衆，可以獲一個天賦的幸福與自由，日德意三國之美英擊碎的戰爭的意義情的結果，我們從衷心歡迎日德意三國結成了這種中立，決意與日本之攻守同盟者，可以說的確認了這種英擊碎的共同戰線，於此際，很期待着日德意三國新協定會發揮出來絕大的威力，

這次的大東亞戰爭，乃是我們大東亞諸民族解放的第一砲，同時也即是盟邦日本帝國興廢的宿命的戰爭。

我們全東亞諸民族，若不乘着這次聖戰的良機，快快的勇奮起來，去換盟邦日本同心協力的驅逐美英，恐怕時期一過，再就沒有如此的好機會再來了。

並且，久之美英擊滅，我們若不於現在，趕快的把侵食東亞的一切全被其侵吞淨淨，就永遠在他們的脚底下，永遠的受他們的非人道勢力的壓迫了。

最後我們重複的再叙說一下，本年乃是東亞民族試練的一年，而這是前途充滿了無限的希望的試練，並不像那在沒落前夕的美英，其前途暗淡，無希望的試練，我們際此東亞解放的聖戰戰捷之新春，誓與東亞友邦民衆立誓，全東亞諸民族必須打成一片，去完成這東亞建設的聖戰，

我現在在這裡，虔誠的祈禱着全東亞諸民族前途無限之光明與快樂，(完)

聖戰與國民生活 座談會 (二)
統制經濟力求公允
我與南方長短相補

菅原 最近滿洲大衆對於時局亦很有深確的認識，例如國防獻金，恤兵獻金，亦有相當的多數，這實在是一種好的現象，不過我認爲關於這一點，還有進一層的必要，應該教他們理解國家存亡，也就是自己生命的存亡，同時更應當教他們知道日本與滿洲之關係，日本受了挫折，也就是滿洲受了挫折並且自己的生命，到那時也等於無意義，至於對於北邊國境之衞護，他們也很知道那是關東軍的實力，假設蘇聯一旦發難，關東軍自必馬上將其撲滅，這一點他們也是很知道的，所以現在並沒有什麼動搖的形跡，因爲滿人知道軍的事情，較比吾們更爲詳細

編山 關於國境民心的動向，我以往很是放心不下，所以日前特意前往巡視一次，但是在實際上確實是極其安定，實在是令人想不到的事情，據聞一般農民，絕對信賴關東軍，所以還有十分安靖，前此中蘇戰爭當時，東方國境方面，張學良政權兵力極其劣弱，素質亦極爲低下，可是西北國境方面，雖然有過相當的戰爭，但是東部國境蘇聯軍隊，却未曾驕動過，然而現在的關東軍，無論其素質或兵力，甚至於裝備，以較那時張政權的兵隊，眞有天地之差，同時這並沒有誰去宣傳，可是無知的農民，却能十二分的信賴日軍，安居樂業，度着泰和的生活，這實在是令人愉快的地方

統制經濟的方向

大澤 亞戰爭即然如此有利的進展，而滿洲方面，更如上述復有與日本一心同德信賴日軍，共同協力的覺悟，還實在是好的現象，不過爲滿洲自己着想，古海先生說現在應先履行的是什麼呢？

古海 總務次長 滿洲國現在應從速確立全國防國家體制，最少也得對於北方俾謹國將兵無後顧之憂，無論何時敵人前來，我們也有必勝的把握，必得有這種體制不可，這就是滿洲國對於大東亞戰爭，應有的最大施策，還向然也有精神的方面和物質的方面，可是這兩方面的重心，非得集中在國防國家体制上不可，尤其是國防國家體制的中核，無論以何說，還是在國民，所如爲國民的應當井井有條一致團結，無論遭遇如何事態，亦不動搖，必如此，然後才能完全顯現滿洲建國的國是，不過關於這項

進駐馬來的機械化部隊

南方共榮圈與滿洲

重大問題，要想期其順利進展，首先應注意的，就是民心的把握再就是物資方面，凡共榮圈一切物資，均應總動員以期其有效的運用，尤其是如農產物，非鐵金屬，鐵等更應使之有效的使用，我認爲更非統制徹底不爲功，同時這統制經濟，更得盡美盡善，務使各民族人人滿足，沒有不平的怨言才好，關於統制强化一節，政府自必本着過去十年的經驗，關於目的達成的手段，當然更得有相當的考慮與反省

青木 經濟部次長 最近一般人的眼光，多注視於南方，往南洋去，往南方去這種心理，很是旺盛，不過往南方去，偶爾聽之，也彷彿忘了北方似的，同時更彷彿北方已竟安靜所以才往南方去似的，這在某種意味言之，固然也是可喜的地方，但是若是說北方可以委託滿洲國不足憂慮，我們可安心往南方去的話，我認爲那是錯誤的

大澤 這次日本所以奮然而起的，我想也是因爲日本同滿一體的觀念，若是離去這種觀念僅由日本自己力量，恐怕也是很困難的，最近關於南方一類的話也就彷彿日本自己離了滿洲，專門應付南方似的，不過事實上，日本所以能如此的，也實在內爲日本經營滿洲已有十年的辛苦，所以日滿不可分之關係能如此鞏固，北方是可以說是再沒有多大的顧慮，所以這才南進，可是現在今日，滿洲更是東亞共榮圈的據點，無論是經濟的等各方面，較比以往更應當有活潑妥善的活動

青木 過去十年滿洲受日本非常的援助，在這廣大的地域，從事於開發，所以現在滿洲由於報答日本援助之意來說之，現在正是發揮對日經濟協助能力的時代，同時這更是直接對於戰爭有極大的裨益緊急的政策，尤其是大東亞戰爭滿洲國的立場，滿洲經濟的立場更是不可疎忽的問題，將來滿洲經濟推進之方策更非由現在妥爲考慮不可，原來一個民族要想求其永遠的生存，非得於寒帶，溫帶，熱帶，在地球上確立一個很可靠，有把握的生活圈不可，日本在過去寒有了寒帶，溫帶的生活圈，所以此次初於熱帶獲得地盤，日本眼光銳向南方注視，不無原因，這彷彿是一家生下一個男孩一樣，闔家均認爲非常的高興，從此之後爲確保自北方以至南方之生活圈，對於北方滿洲生活經濟，更將由是而越發增大其重要性，吾們可以極卑近的問題言之，南方圈尙待今後開發，一面開發一面對滿洲不能產生者則由南方輸給滿洲，這是我們極大期待的地方，所以說滿洲經濟無論是橫的縱的，均將由是益深調，而發展於無窮，不過所謂占有，則絕對不可，因爲徒事占有，其結局直不兩樣，過去以往英美帝去南洋的變形，有失共榮圈之意義所以滿洲亦應本乎共榮圈相互援助之主旨，極力發揮南方剩用不足者，亦可由滿洲補給之有無相通，物資交流，南北一貫，這才能發揮共榮圈生活之實，

菅原 不過一般滿人很不理解用鐵用煤，用大豆援助日本向日本輸出的眞意，甚至於有誤解是日本物資不足，可是過去以往援助滿洲的數字實鉅且大，有一次我曾把這巨大數字向他們明示解釋之後，他們這才恍然大悟要之無論何時萬不要叫日本煩惱，這是應當教他們徹底的

△日時 一月八日
△場所 中銀俱樂部
△出席者
關東軍 編山報道部長 小尾中佐
政府 古海總務廳次長 青木經濟部次長
民間側 協和會 武藤弘報處長 菅原總務部長 王指導部長 岡田興銀總裁 王荊山新京商工公會副會長 (紙上參加) 森田國通社長 大澤中銀副總裁
司會

新年的準備開始

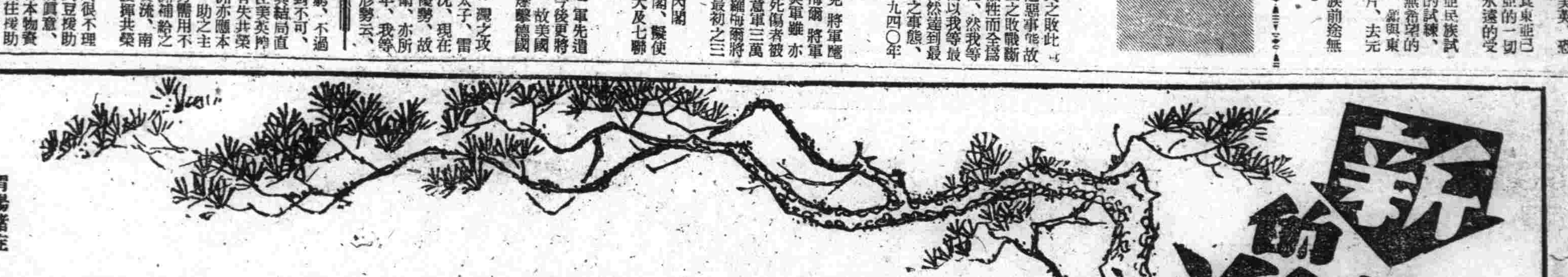

一順百順的關鍵在乎胃腸

我國人有一個俗命，在新年的第一天盡力說吉利話，意思是求這一年的順喜，但這是精神一方面的，比這還有重要的那就是健康，能健康則其他就都順利了，所以新年第一步要準備健康，

擔保一年健康的良藥

於藥界獲最大成功的，就算是胃腸營養良藥若素了，該藥較比其他類似藥品優點的地方，則爲將各種寶貴的營養成分，完全混合在一起，凡身體所需要的養分，無不包含在內，補進身體自然生長能力，給與全身細胞以活力，使衰弱細胞再度强化，鞏固胃腸組織，增高消化和吸收，充實營養促進健康

胃腸營養 若素

藥價 錠劑二十五日量 粉末三十日量 各一元六角

(適應症)
胃腸諸症
未老先衰
產前產後
營養不良
小兒虛弱
精神衰弱
肺結核

奉天市信濃町十七號
若素製藥株式會社

滿洲登錄寫眞入選者

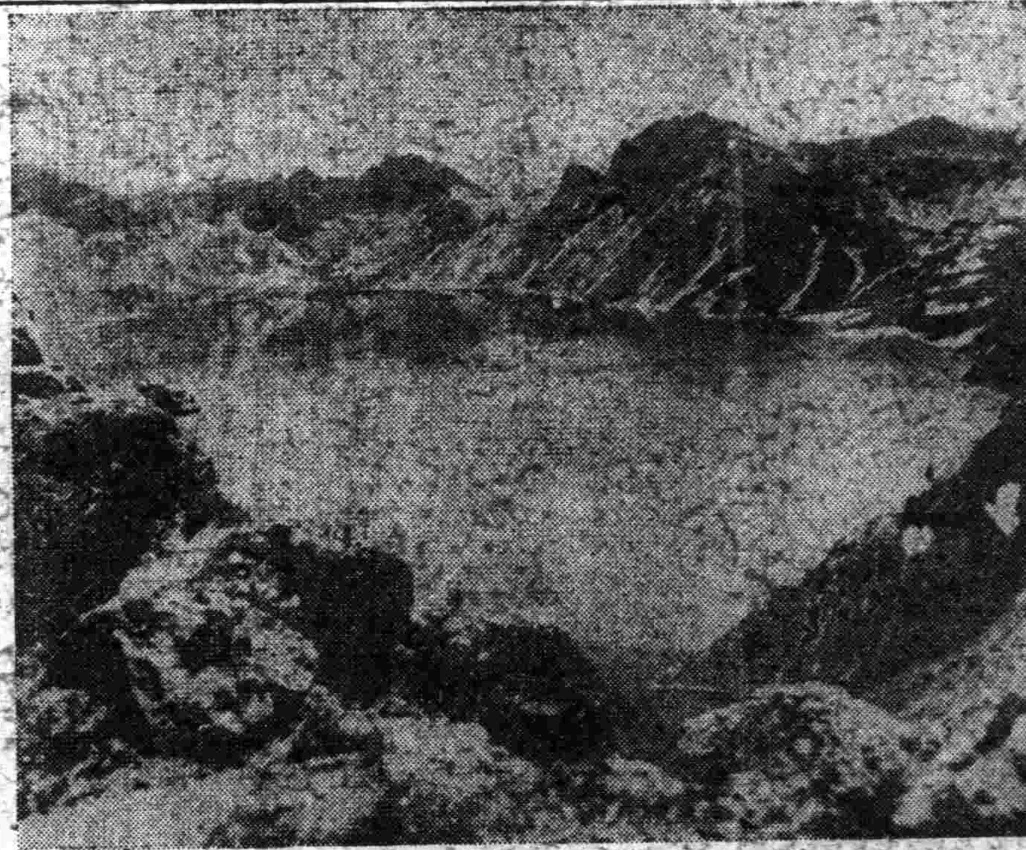

滿洲之冬與春
天池 吉林金山浦雄

滿系學校青少年團訓練計畫
市統監部開會協議

協和青少年團奉天市統監部、基於本年度運動方針、而決定滿系學校青少年團運動計畫、因此於二十八日午後一時、在市統監部、招集關係者、開催企劃會員會、依本年度之綱要目、關于具体的運動問題、加以協議、又依訓練種目、擬定研究會協議、近將實施云。

朝日署獻金者

額興安省長 獻納木彫物

額興安北省長、為奉祝二月六日之萬壽佳節、……

軍警慰問隊已結成
預定下月一日出發

奉市社會事業論文 被選者已經發表

奉市二月份 魚類價格擬定

二月之奉天市鮮魚最高小賣價格如左、（單位一斤）

品名	價格	品名	價格
片口魚	一、七七	同	六二
同	一、五	小青魚	五四
小片口魚	四七	黃見子魚	三五
紅頭魚	三三〇	同	一、四八
台八魚	五二	同	二、一七

在日軍正義反擊下 美國膠皮頓告缺乏
逆封鎖奏偉效美國民大恐荒

在奉拿蒂斯支部長 向日使館獻恤兵金

熱意推進興農政策
開拓廳長會議結果堪期待

身為交通指導員 因行竊敗露落網

妙手空空專偷皮鞋 被捕送廳自白不諱

鈴院信箱

中村氏赴新任

本報主辦
第六次 奉天市民滑冰大會

滑冰會要綱

日期 康德九年二月一日
地址 奉天市國際運動場冰上競技場
報名地址 盛京時報社事業部
報名截止 二月一日當日截止

主催 盛京時報社
後援 滿體奉天事務局

今日配給各區

購買國債儲蓄報國
滿洲國債協會 滿洲國債取扱人協會

科內博士

醫學博士 貞頂工博士
放射線 紫外線 短波 超短波 透熱 無線電 光線 完備 分析化驗

電話 2 7096 7180
奉天大西關小什字北

感謝靈藥

奉天商務印書館

定價一元自二月一日起 九折一月爲限

羊癇瘋癲狂病

苗縄武啓

下奶藥 賽湧泉

總發行所奉天市大南城門外路西樓房 欣榮堂記

民益鐵工廠出品

王伯勳

入學資格（國優卒業生）
奉天 東亞商業學院

奉天省許可證

主治 一切痔瘡水臌氣臌單 腹脹等症均有特效

安全消臌散

漢醫 王景泉 謹啓

去疲勞 健胃腸 强力 米太寶靈片

武田長兵衛商店

化學劑竟如此躍進矣

★所謂化學劑必需純粹的成分。
本劑係據獨自實驗研究採取極高純粹度之化合體所精製、可稱最進步的强效化學劑、其性能、作用及效果、無副作用等特點確較如今所發表之他種製品、超勝數倍。

★專以內服一法作用極正確完全
本劑之强大有効成分以其內服法、立經腸壁收吸血液及體液中（收吸度至速）而滲至尿道側管、以及全身細菌—淋菌等病巢發揮偉大殺菌力、使不許片菌生存完全滅除。

★因之其收効過程非常神速、必於二三日收確驗

本劑內服後之現効雖因各人體質有若干遲慢、但大多經二至三日後、確現出消失局部疼（排尿時痛）痒等自覺症狀。
繼之將尿中之膿球、漸漸等亦日漸淨除、以至清澄尿、而因於尿道側管及深部病處之淋菌早日死滅、遂急速的呈現暢快無比的治効。
並因而根治淋疾疾原、病原菌奏以効果、即因根據的治法故一旦治後、永防復發。

因於淋球菌所致急慢性尿道炎及化膿疾患一切

革淋宗

二〇片 各地藥房出售

總發行 山之內藥品商會
東京市 大阪市

GR 36

言論集會取締令公佈 州廳當局促州民注意

【大連】於戰時下檢伐州民之法、關東州言論集會結社等臨時取締令、已於本月二十一日、以勅令第二十二號公佈、「時該規則開始施行、因此於州內之政事或思想之結社、集會、必須要當局之許可、對於檢伐紊亂思想、并如懸賞思想等、決斷予加以逮捕、歷此時應注目者關於從來單一無法規之成文、流言蜚語之取締、本令設有兩個重要條件、以補陸海軍刑法、普通刑法、軍機保護法、國防保安法、或警、處罰規則等之法令之不備、然刑罰最重者、懲役係懲役三年、或罰金二千元、對於行懸賞之流言蜚語者、則更嚴重檢舉、以使人心安定、關於集會結社之報告、等之手續、州廳情報課、有如左之發表、以促一般人注意、

一、關於政事結社、或思想團體組織公事結社時、由發起人須作成許可願書二份、向全權大使提出之、

（一）主幹者之原籍、住所職業、氏名及生年月日、（二）號名（三）社（四）事務所之所在地、後呈於所轄警察署長、然如一二三之事項變更時、即另向大使呈請許可、第四變更須向大使請之、如此種之結社現下在在者、而主幹者於二月四日、非將右之許可願手續辦理完畢不可、

二、關於政事集會及思想之公事集會、以公衆爲目標者、發起人須向會場所在地之所轄警察署長、呈遞許可願書兩份、（一）集所（二）時、於開會年月日）目的（三）開會二日前提出之、

三、關於政事、會及思想之公事集會、不會同公衆、而特定人所行之集會、發起人於開會六時間前、須申具同樣事項、向會場所在地之所轄警察署長呈報、但此種報、勿用書類、以電話或以口頭說明亦可、至於此不會同公衆之集會主催、係預先與會同者有特定之集會、但須注意左記之點、甲、會同者不超過二十名、乙、主催者即預先與會同者有特定時、其數較過多、之程度之會同、不論何時、不認爲依本會規則之集會、亦無要許可、報告、

四、領有許可或已報告之集會、於所定之時刻過三小時尚未開會、或自經三小以上中斷時、許可或報告即爲失効、

五、於屋外、集合、或聚衆見運動、祭祀、講社、學生生徒之体育運動、其他慣例所許者以外、不問是否政事集會、思想集會、并特定實際上雖以認係特定人之會同時、限於政事集會及思想集會、對開會事須要許可、人之會同或要許可、發起人於開會二日以前依照（一）會同之場所（二）目的（三）開會年月日時（四）（具明通過線路并會同場所、或自出發地之所轄警察署長得許可、此種願書須作成同樣者兩份、

六、於本會所各「關於政事或思想之結社」或「關於政事或思想之集會」以及指以政事或思想上主張實現目的之結社、或集會、如親睦、修養或精神作興等時、總之所謂除於政治或思想者無單純可研究者外、關於右之認定、結社或集合之名儀并如何之名目、始終關於其內容、須判斷其本質不可、

七、於本令所謂「思想」者、即關於政治、經濟、社會問題等之思想、則不包含學術、及宗教、文化等之思想云、

歲末同情週間 募義欵賑貧黎

【北鎮】縣公署暨赤十字社、紅卍字會等、各慈善團体、爲謀際年關、歲末同情週間、實施募集義欵、購買食品以資賑濟一般貧黎、而表王道國家、與民共樂春之至意云、

第二國高歸併

【北鎮】縣省立第二國民高等學校、校長韓玉書氏、學識優長、品行端正、又對日語敏捷流俐、日文、滿文非常當麗、堪稱協和中堅教材也、茲奉省令、將該校歸併、已經事務引繼完畢、該校長則奉令轉動、爲合安農業學校校長、就日前往接篆視事、吾不禁爲該校學子得有良師、欣慶不置云、

交通安全協會 感謝交通取締員 向各署贈呈謝金一封

【大連】關東州交通協會以爲交通地域內之大連市、今日享受交通之安全者、固由市民普及交通識、然亦大廣場、沙河口、小崗子、水上各警察署事務交通係、二十五名交通取締警員、交通取締指導之徹底、致繁雜市街內井然有序、關此頗堪感謝、故於二十四日以金一封、遂交各署交通係、分贈與各交通取締員、以表酬謝、並賀宣獎云、

炭礦全体員工發起 長期國防金獻納中

【撫順】三姓炭礦、因鑑於國家、處於非常戰爭之下、正爲國後援助之時、對于長期國防金獻納之方法、亦經決定、於康德八年十二月起、全体從事員之薪俸、均抽出百分之二、以充長期國防獻金之用、並予定至戰爭終息之日始行停止、足見該礦當事者、及一般員工愛國赤誠之表現云、

因聚鬩牆

【許家屯】縣南陳家屯住戶有陳姓者、有子三人、務農爲業、長名不詳、授室三年、即行死亡、次名陳發、三名陳國、二子雖達成年、因家道寒微、均未訂婚、嗣續陳張氏（二七）貌僮中姿、性極淫蕩、素掘人盡可夫主義、安能柏舟矢志、初與其次叔陳發有染、無非陳倉暗渡、繼又與其三叔陳國通姦、竟至棧道明修、於熱戀之下挾其婦姑、命、與其三叔同拜華燭由曖昧之餘、結成正式侶伴、庶其甜密生活、但其次叔陳發、當此君子好逑、求之不得之時、能不與稽海之波乎、故於前日、該兄弟始則口角、繼則毆成傷害、儼語漫罵、擾亂戶外、關經警仲連者、出爲解紛、閨閫慶國之第一要求、非析居不可云、

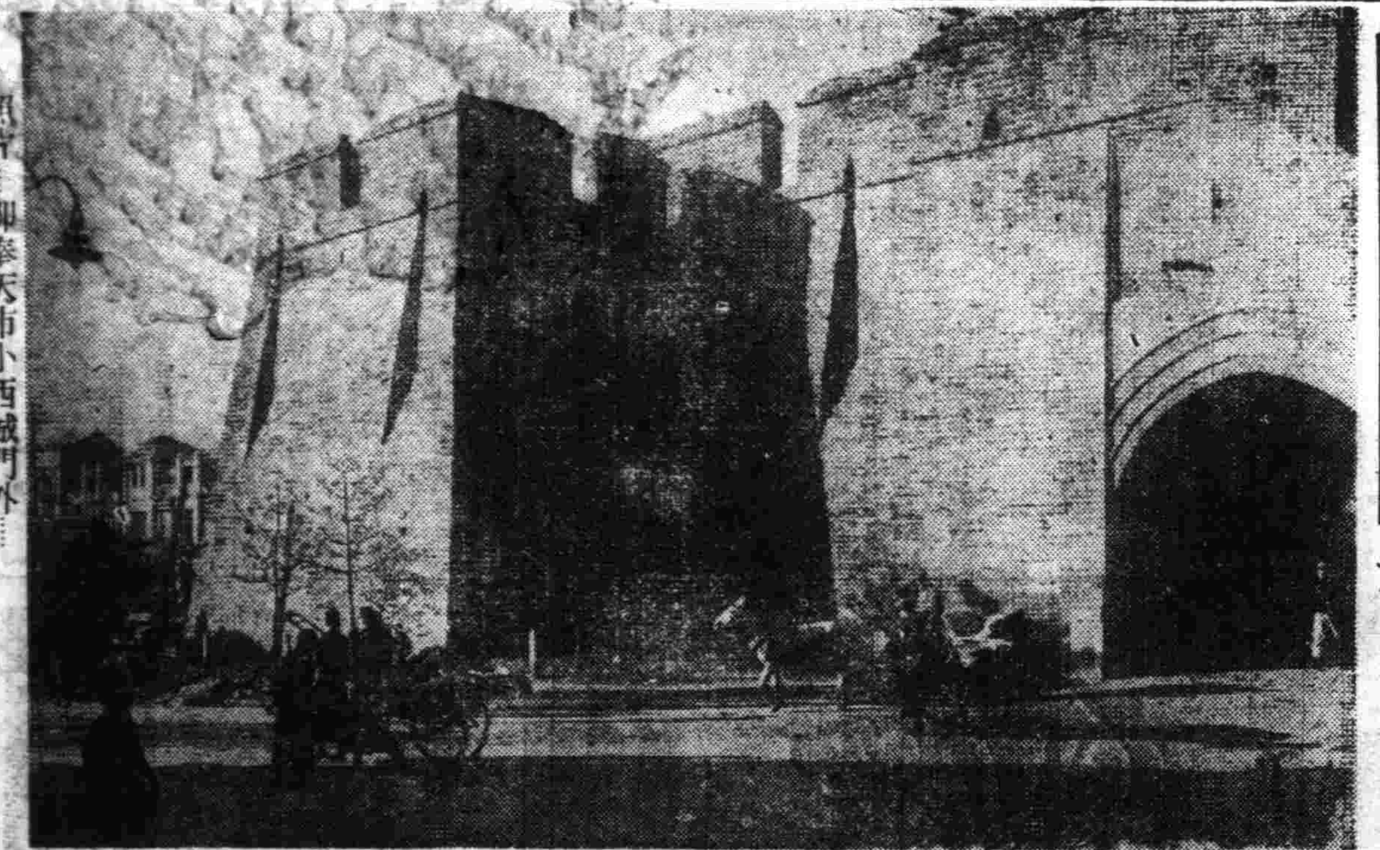

照片：即奉天市小西城門外……

因戰時下教務重要性 各男女中學增加教員 判任與奏任官職者爲最多

【大連】州廳學務當局、因鑑於戰時下中、教員之重要性、廳更加一層增大計、將於明年度內、實大增員至於各地各校應增加員數、照誌如左、

△旅順中學一名（判任官）△大連一中一名（判任）△三中三名（奏任）五名（判任）△旅順高女一名（判任）△芙蓉高女三名（奏任）四名（判任）△金州農業二名（奏任）三名（判任）△旅順高公中學部一名（判任）、女師部一名（奏任）△金州高公一名（奏任）一名（判任）

至於此番昇格之大連商業公學校（假稱）校長一名、教諭一名（判任）、酣置書記一名云、

奉協劇團來營 公演生財有道

【營口】奉天鐵爲謀一般滿系大衆民心安定、以慰安娛樂爲目的與協和會奉天省本部、奉天協劇團相提攜、依左記各項開催演劇會俾資達成前項目的

一、日期二十九日三十日兩日間

一、處所小紅樓（預定）

一、劇名生財有道

本年適齡壯丁 限令家長呈報

【朝陽鎮】本鎮街長王成邦氏茲爲施行國兵法第十三條、乃通知各區長轉達商民等、凡在民國十二年一月一日至十二月三十一日出生之男子、爲本年度國兵適齡者、由一月一日起至二月末日止、該當者之家長務須至街公所呈報、倘不呈報時、即按國兵法四十七條處斷、並於街內遍張佈告、俾人民週知云、

大廣場署舉行 警防團大訓練

【大連】大連大廣場署、爲昂揚防團員精神、熟練時局下警防諸動作計、於本月二十四日午後一時、在大佐町公學堂校庭、招集大連警防團各分團班長等二百餘名、甚於警防團操典、實施本年度初次之教育訓練、由吉岡署長致訓詞、繼由州××警防課係員託福戶大佐指導之下、編成二中隊、執行齊攜、勇敢百倍、各種教練後、井行分列閱團、散操時到來、亦皆無妨、四時許方始解散云、

歲末同情週間

【通遼】本縣第四回歲末同情週間、街公所協和會主催、各機關後援、予定募集同情金五千元、以救濟貧困辦法、假滿映電影院、招請各票友演義務戲及電影、規定紅票每張八角、由各區長分担發售、由本月廿二日演戲梁頗踴躍、而張長崗文武氏尤恐、項不足、親尋鄉合說主旨、歡如不足時甘願自買車票、補助捐款、當時觀衆、之感動、滿場鼓掌、喝保互助精神領、強化、將來定能超過豫算金額云、

開始講演武道

【海城】海城警察署長鄧樵、以當此英美敗北之今日正是黃種民族、講求武道之絕好機會、故於月念一日、在該署新設武道會、每日按時講演、闡發道之真精神、實入會警察等、練成鐵演、永保持我大東亞之鐵城鋼壁云、

售眞價廉糖房

【通江】埠南街仁義順商號開設多年、執事人齊景芳人極精明、在今冬開糖房貨真價廉招客每日門庭若市、應付不開、營業蒸蒸有方、名之日仁義糖房、淘無愧色、分長家開原街、所賜之糖、貨既不真、價又高貴、較之仁義糖房又賠又甜價有天壤之別云、

在龍首山修築石廟 道士隻身獨建大功

【鐵嶺】本市有道士劉信一者、全髮不冠、頭包藍布、終歲四出、修橋補路不取分文、倚已之力措事選石、久之遠近知名、市署因其熱心公益、特許鑿山賣石以資生活、該道士以賣石之錢設立粥鍋及諸慈善事業、近年來複脏若干金錢在龍首山石小嶺子處築石廟一處、長約兩丈餘、寬七八尺、中供老祖東陽太陽西陽太陰、經約二年之久到已久大致告成、在築河其處、計廟雖不大工程不小、亦龍首山之點綴也探勝者盍往一觀若劉道士者如斯熱心、可謂功德無量云、

因日用品昂落不一 州廳再另定「公」價格

【大連】關東州廳、於本月二十日、對於牙粉類十一種七十一品目、新藥二十五種九十四品目、新炭等之公協價格、予以改正及新設事、已正式公布、而牙粉等類七十二品目、去歲秋期九月公布公定價矣、對因原價昂騰、今再另公定、居中牙粉因含有新得稅、而現在市中存庫品仍如從前之價販賣、新藥類因有追加必要、多少爲之增價、木炭比新價、

△牙粉類

獅印（二號）舊價四毛七分、新價五毛三分

若拉布印舊價四毛五分、

樂歐拉舊價三毛三分、新價三毛四分

△新藥類

皮達青錫錠（百片）舊價七毛五分、新價九毛五分

快夫快得林錠（十片）新價八毛五分

下田肝油舊價二元五毛五分、新價（同）

△新炭類

特上細炭（二十基羅）舊價五元一毛二分、新價四元六毛七分

台灣木炭（三十基羅）七元五毛三分（新舊價同）

警官奉令一律 薙武士頭

【北鎮】縣北鎮警察署長、李鴻啓氏、爲注重王道警察精神、而嚴紀律起見、特令該署警察官吏等、一律薙武士頭、（即光頭）頗適軍事教育云、

本年預算總額 比去年無增減

【大連】昭和十七年度、州廳預算、由於大東亞戰爭勃發、展開重大時局、故凡不急不要事業、一律避卸、擴充檢後生產力、強化國土防衛對策、及經濟統制等、爲重點而要求之、最近請得關東局承認後、即以國庫支出、其新規要求之注要者如下、

△關於應務行政擴充之經費

△關於貿易統制之經費

△地價房租統制之經費

新規要求、唯有以上三項至於增產計畫遂行上所要之經費、殆已查定通過、以此所謂戰時預算之定方針可以概、總之各種預總額比之十六年度、並無若何增減云

壕外何來男屍 病死毒死莫辨

【朝陽鎮】本鎮南壕外水洞子旁邊於月之二十三日早發現無名男屍一具、年約三十左右、身穿青棉襖、青褲、青皮鞋、分髮、左目瞎、嗣經人發見於報告警察署、轉報海龍法院來員、檢驗屍休並無傷害、乃廿於四日運赴海龍施醫院解剖、考究眞

協和會謀警民一體 連絡開警民懇談會

【鐵嶺】協和會市本部爲謀警民一體、感情融洽起見、特於昨日假警務科議室、召開警民懇談大會、陳科長及川科副市本部事務局長、楊司法股長、袁保安股長、堤特務股長、林警防股長、岸本警務股長、各派出所長各區長各分區長、及紳商代表警出席、席間首由一、建國精神、及設警之說識徹底、二、經統制、與物資增產及節約、三、非常時敷性國家發展、及協動之排除、五、一般警察事務及民衆之希望、各項均得圓滿結果於午後五時散會云、

縣公署刊行經濟紙 分發各戶喚起注意

【雙遼】本邑縣當局、以爲此與邦大日本帝國、與惡劣英美戰爭爲肩荷亞細亞全民族之要點、故確定大東亞新秩序之稱謂、而爲之此項盡擊、東亞民族無不盡力援助、無怪自開戰以來、捷報連傳、勢如破竹、轉勝指日可待、而日本應在交戰時期、而必使滿洲之經濟事情有所變轉、從來依存歐米而爲日供給、仰受供給之滿洲、反而供給日本、吾滿洲既與日本一德一心、必須對於物資消費節約、更須再加一層徹底踐、以期達成發戰下、給後報國之赤誠、方不負日本之厚意、縣當局有見於此、故特發刊經濟紙爲使縣民對於農產物出荷及物資配給之徹底實施之方法無不明瞭、分發各戶、俾便家喻戶曉、各自遵守、以期經濟統制有所借助、內容大要誌下、關於物資配給關係之件、時局認識之徹底、配給機構之整備、強化各種組合之統合下部、購保組織之活用及育成、消費實態調查之實施、農村重點之適正化調查資料之整備、對於地方產業振興之件、地方產業振興推機關之設置、綜合的基調查之實施等項其中均各詳爲說明、因限於篇幅故略云、

各地方瑣聞

△倫兒紅運

【朝陽鎮】本鎮西門裡青民處住戶孫子圖者以農爲業、日前由奉來一友人姚永祥、擬在鎮街附近、購置田地、暫住於孫宅、不意於月之二十三日早二時許、正在熟睡之際、突來小偷鄉去羊皮襖一件、青布棉襖一條、青小棉襖一件兜內鋪有百元國幣給一疊、名錶一個、甫後發覺、賊已逃去、當即報告北分所、大檢警銅、遍查無踪、該小偷不意中得此千餘元鉅欵眞是走紅運、姚某可謂倒霉矣、又該晚東門外靈住粉坊、在院內被人趕走肥豬四口、約值價國幣五百餘元、警方現正代爲查找中云

△練習武道

【營口】由十三日陸續在練習以來之市警務處之武道寒稽古納會、柔劍之紅白試合、個人試合、二十三日後一時於本街派出所道場舉行、總警務處長之訓示後曾勤者優勝賞品授與並閉會矣云、

△警長奉公

【北鎮】縣城鎮派出所警長高貴對於警察臨檢調查戶口、非常認眞、而柔和、頗爲一般人民所愛戴、茲聞已經北鎮警察署長令調錦縣興外勤、將來對於經濟統制檢察問題、定於許憲開實事求是、貢獻民生、而利國家者用伸王道警察之眞精神、及使命云耳、

△配給棉布

【八面城】本城于昨年分期、曾向街配給棉布一次、後永繼行配給、故一般民需要甚形若渴、茲本日、街公所以第三號公示街民、搬運棉布印等、指定商號抽籤購買、其配給要領如左記、

1、抽籤方法由現地協會警察衛所各派一員蒞場監視之下行之以杜流弊

2、配給量棉布每人兩尺五寸棉線每人一支

3、配給截止日期本年二月四日

△農勢調查

【北鎮】縣公署實業科、爲農產出荷強化、及遂行國策、流業開發、擁制增產給圖計起見、特於月之廿四日、召集一般關係責任者由該主任技術員、先行指導一切、而後分發各街村實施農勢調查期間爲十五日云

△試驗揭曉

【北鎮】縣城大興公司、於陽曆年末奉令、募集新練習生、等情業誌前報、茲已試驗揭曉、取錄胡鴻儒等一〇〇名、佈告於一月卅一日以前、赴滿洲大興支店報到聽候參加講習云、

淋疾超快速治法

化學劑有効於細菌性一切疾患，尤効於淋球菌，是幾乎成爲普通常識，但一口說化學療法，其實種類甚多，難以撰擇，蓋其能否有効固在成分的純粹度如何，然最重要的便是其基礎要素的配合組成法也。唯獨「內服根割爾」一劑，根據獨自的配合法聚集一基，二基及其他强効的純粹化合體，精密所製，因之，使化學元素在人體病巢組織內，發揮最高限度的作用特別對於向來化合體，抵抗力甚强的頑性淋菌等，亦却一服之下便發現正確功能。

●服藥三日後現効

本劑於其基礎組成，旣如此獨特更於其服藥法，便設有强力一層的服法，三日服藥後休止四日，普通的症狀，在一此週期內，發現偉効，便將深部病巢中之淋菌，徹底殺淨，因之局部症狀―疼，痒等當自消滅，尤其尿中的膿球，淋絲亦早日消失以至清澄之展。就是多年難治的慢性，也如此反覆數週期後必見根治効果

一齒數 五十四片 二齒數 一百〇八片 四齒數 二百一十六片 病院大量用 五百片 各地藥房均出售

總批發處 合名會社 河原商店 東京市芝區通新町十三番地 振替口座（東京）東京三五〇一九

最高級多元性化學治淋劑

內服 根割爾 ケンゴール

〔主治〕 腸炎 腸內異常醱酵 常習便秘 積食鼓脹 瀉痢 醱酵性瀉痢 小兒瀉痢 消化不良 營養障碍 乳兒綠便

乳糖酸化菌菌製劑

表飛鳴 ビオフェルミン

總發行 武田長兵衛商店 日本大阪市東區道修町

滿洲總發行 滿洲武田藥品株式會社 奉天市大和區春日町

41(5)136

三共 SANKYO

梅毒

德國六〇六號共同發見者秦博士指導創造，東亞砒素驅梅劑中之始祖

新阿兒佐梅諾爾 NEOARSAMINOL

本劑即由德國之六〇六號發見者，直接繼承其製法，而所創造，乃於東亞持有最長久的歷史及經驗，根據嚴正的科學的工程，至其品質効果，獨占斯界之最高地步，治療醫界之名聲，信用日益增加。

三共株式會社 本社 東京市日本橋區室町

滿洲三共株式會社 奉天市春日町

製劑所 大連市若狹町四〇

奉天北市市場 中央大戲院

富連成 文興社 小科班

二十九日 早場 青石山 罵殿 武文華 洪羊洞 寶蓮燈

晚場 火燒紅蓮寺（四本） 上天台 鴻鸞禧

主城 有聲電影院 大西街五斗居胡同

日期 二十九日 三十日 三十一日 二月一日 演四天

華成公司古裝巨片 珍珠塔

李紅 顧也魯 韓蘭根 主演

新考貝！

東室出品武俠巨片 新考貝 孫悟空

亞洲電影院

廿七日 廿八日 廿九日 最後三天

國華公司恐佈有聲巨片 黑夜孤魂

慕蓉婉兒 尤光照 主演

下期新片

光明電影院 二十九日

東北影業社出演 李丹林

（全部）梅玉配

同時電影 眞假姊妹

雲閣電影院

二十八日 二十九日 三十日 三十一日 二月一日 演 加演一四八報

二輪新片 柳迎春 薛仁貴

路明 王引 王乃東 徐琴芳 主演

下期 唐伯虎 周璇 白雲 主演

天光電影院

廿八日至卅日 京劇電影合演

特邀青衣花衫 王文娟 特邀文武老生 陳韻濤 領銜坤名藝員登台

二十八日 趕韓信 八寶公主

二十九日 全部 貂蟬

三十日 鹿台恨 盤絲洞

同時電影 西廂記

注意 剪該日全部廣告持來買票每位只收國幣四角每份二人壹次有効過期作廢特殊大優待？

CAPITOL

二十四日起 三十日止 連演七天

藝華公司空前有聲偵探驚險無上作品 黑衣盜

張翠英 鄭重 主演

加演滿映新聞

下期 殭屍奇案

國際劇場 GEKIJOO 南市場

首演 上海新片

公演日期 一月廿五日 廿六日 廿七日 廿八日 廿九日 三十日

藝華影業公司空前有聲偵探驚險緊張無上作品 黑衣盜

張翠英 鄭重 主演

加演滿映新聞

短期優待券 末日有效

下期預告 藝華出品 薄命佳人

電話（二）一六二一番

僵花

吳瑛 作　石無問 繪　(9)

〃媽，呢？〃

〃珍姨母，像她那種女人是一輩子握不住財的，錢財的事情，如果要交給她管理，她會完全的送到慈善的地方去，完全會給人家了，這一個不成器的女人哪，佛教會，道德會，像她的命一樣的〃得重，〃

母親不滿意珍姨母，喋喋的同女兒講述着，想要從女兒的身上得着一些安慰和同情，女兒又像是全然沒太去注意這些話，眼睛從窗上送到外面去，外面微有些春意的氣候，自己雖然在懷戀着那島國的風光，但對這四年期間大陸的春天特有彩色的大地，感到有種留戀的情趣來，阿容不自然地向母親說出來，

〃母親，我想要到〃院看看去，也許正要看看珍姨母的，〃

看着女兒的一種不太安寧的神態，老女人又担心着女兒的健康，倘用一種不安心的眼色囑〃着女兒去說，

〃阿容，外〃還太寒，出去還要加一件厚衣的，〃

〃外〃的〃景顯然是比二年前更萎頹了下去，甬路上滿是的有幾處陷下去的破的裂痕，又去用一些細砂石去填補消被蝕的地方去，另外的四週失了〃彩的欄杆上，也有一二處蝕痕，每個角落補綴着〃是一些暗〃淡的色彩，有如在這所古老的住宅裏已失却了主人的，一種慘淡的景，甬路旁側的，往年栽種花木的地方，亦然一點未表現一些生氣來，完全是委〃的又沒有秩序零亂的躺在地上，

外面顯然是有些寒意，阿容向庭院的每處投視了一下〃〃的眼色，這所寂寞的庭院，並未加給她些〃微的興〃，這死寂會給人一種可怕的情緒，半天她像是〃發這一所寂寞的廟宇，院內不曾有見一個人，

眼前的情景，她想要趕快離開了它們不再看，竟不自覺的走到了珍姨母的房前，阿容忽然停下了，想不先去驚動珍姨母，自己一個人走進去，近而珍姨母的講究的傢俱，都換上了極粗糙又簡單得可憐的粗木器，阿容驀地呆然的注視着這所有物件上，

珍姨母在低頭忙着什麼的樣子，看樣子似乎已忙過了很長的時間，阿容輕輕的叫出，

〃珍姨母！〃

看着珍姨母放〃了手裏的正補綴着的一些零星的東西去迎上這走進〃的阿容，並且在那白淨美麗過的中年女人的面孔上，露出一絲笑意來，另外正有些怪詭嘶的神情，用手稍爲去整理一下適才被疼得折上了皺紋的粗布的衣襟，然後又〃了一會，才緩漫的用着不太大的聲音去同阿容說，

〃這兒有些寒氣吧！日本該是暖和得多了〃

是如何穩〃的一個中年女人呢，阿容仔細看着珍姨母的臉，去處〃覺到珍姨母的態度改變，太快，以前的一個極奢華又極隨便的父親的最寶愛的女人，

〃這兒的氣候，我有些過不慣了，〃

這樣的話，珍姨母似乎尚沒有聽得清，沒有〃語的仍去注視着阿容，阿容穿着一件貴重料子的女人西裝，襯着一個艷麗的紅色衣服，陪襯着阿〃的大得明〃鏡的眼睛，更顯着美麗了，但在阿容的臉上，却絲毫找不出一些笑意的一些春天的笑意，從歸來後未表示出來，歡悅的，

〃這的地方什麼我還有不慣了，〃

阿容又去表示出一種傲然的神情，這樣似對着珍姨母去說，又像是同着自己說，

〃能安下心去做一些什麼事就好了，〃

珍姨母看着這位在外面放蕩慣了的姑娘，有種不安的情緒襲上來，聽阿容又去說，

渝共關係又緊張
周恩來要求惹蔣不滿

【南京二十七日電】據確訊中共產黨駐重慶代表周恩來十九日〃蔣介石會晤要求撤銷禁中中國青黨左舜〃國家社會黨張君〃、幷對於國民黨，他黨〃道提出撤軍抗〃、更通〃延安設立民主政團同盟〃，而毛澤東〃時表之意而重慶對于此種事實則中國共產黨不約重慶之同意而竟設置〃種〃關、大〃非難、幷以軍政部長何應欽之名義〃逮捕潛入各〃休〃之中共黨、同幷命令〃下水〃強化對共產軍包圍陣、顯然國共關〃〃長云、

入院隨意
內科小兒科皮膚泌尿科及其他一般
郭氏醫院
院長 郭文高
任担林松李郭醫女由科人婦
奉天城內鐘樓北明宅春飯店東隣
本院電話 一三九四一

性美膏 一元二角 / 二元
早洩陽痿者收效確實
功效偉大 二元
桃夢 一圓二角 三圓
奉天加茂町七大南地
木村商行

印刷切紙機
興農實業公司
大河市日新街二三一番地
電話 二二一二三〇六

眼科專門
啓明醫院
院長 郭振中
院址 奉天市北興街二段四七號 (大和區三馬路北五街)

痔漏除根
痔瘻痔漏發源不外乎五臟六腑積熱大腸瘀血流注肛門凝滯下散發起腫痛刺癢或生小肉疙疸日久生管破爛流黃水及大便下血時好時犯本氏家傳秘方痔漏除根藥善治痔瘻痔漏不動手刀全憑藥力清根化管內服痔丸消滯清熱外上麝香化痔散消炎生肌長肉凡一切各種痔瘡痔漏用本氏內服外上藥功効神確定能除根本氏爲造名譽起見不惟重資擇選上等珍貴藥料加工配製以救諸同胞患斯疾除却痛苦也
麝香化痔散 每盒十五付 定價六圓
痔丸 每包 定價四角 付二圓八角
外埠函購加郵費二角
發賣本舖 奉天小北城門外西頭電車路北
國瑞藥房

前任奉天高等法院審判官
律師 辨理士 原田英雄 法律事務所
奉天市朝日區揚武街一段二號 (國際ビル三十一號) (舊馬路灣)
電話 二三三四八番
主要事務 民事、刑事、商事、人事、民籍登記、登錄、其他一般法律事務

調經育生丸
專治月經不調經血過多過少赤白帶下肚腹疼痛子宮寒冷經閉不孕胎經四肢無力積聚病塊月經閉止久不生育產後諸虛百損勞傷婦女一切病症輕病者服一盒全愈重病者二盒斷根服此藥後定能懷孕生子百發百中屢服屢驗 △外埠函購郵到即寄 每盒四十付六元五角
奉天北市場瀋泉東胡同路北樓房
玉德堂藥店

家雞養必讀
着生健呂
學雞養踐實
新法
大連市 大街一四九
行洋生健
發行 五〇〇

凌雲醫院
科目診療
內科、外科、產婦科、小兒科、眼科、耳鼻咽喉科、皮膚花柳科、X光科
院址奉天市大西門裡路北鼓樓後
電話四─三五一一
奉天大西門裡路北
電話四─三〇八四

破損セズ・錆ズ・燒ケズ・堅固ナル
石綿瓦
モ最テ用ヒテ壁ニ使用時屋根ニ無キノ鐵板・洋灰瓦
フ乞備準御ク早ハ合場ノ築建・リナ瓦屋根ナル秀優
以本品建築工場，劇場，事務所，住宅用做房蓋不但價格低廉且堅固耐久，絕無漏雨之虞，目下各官廳工場及住宅方面使用博得最高之好評，敝店直接向各建築家販賣，且負責施以建築，不拘多寡務希賜顧，
可格價時買購數多角五圓四張一厘六分二厚尺六長寸四尺二寬
减價
(圖ルス用使ニ壁・根屋)

販賣店 合資會社 塩本建栈商會
奉天市大和區彌生町四六 電話(5)七二八一・二一〇一四
奉天市鐵西區興和街一段一一一 電話(5)一四六六 鐵西營業所

仁丹
晨夕採用本品刷牙，不但增進姸美、而且極合衛生、去口臭、除口垢、滿口芬芳、固齒齦、防蟲牙、遠勝他品、
玲瓏皓齒萬人注目
使用本品審美衛生
用量僅少・効力極大
省錢便利・一試便知
各地均有出售
森下仁丹株式會社出品
半煉仁丹牙粉

冷
颼颼的寒風
是幼兒發育的魔障！
運動不足，胃腸因而衰弱、營養缺乏抗病力因而低減、鬧嗓子，著涼發燒。隨時皆可發現，險極了
本品──「樋屋奇應丸」具有救急、治病、保健等三大特効、強化幼兒全身各部的機能，給與自然的抗病力、消除疹疫，關心育兒的慈母們請速購備，以防不測！
主治 疳癪蟲癪，夜啼不眠 消化不良，吐奶綠便 寒氣發熱，突發怪熱 急癇失氣，搐搦眩暈 天花麻疹，體弱的嬰孩
◎各埠大藥房皆有出售◎
藥價 自三角至二圓
大阪天滿橋 總舖 樋屋合資會社 C─20
小兒良藥
樋屋奇應丸

驅黴・麻刺利亞・亞米巴赤痢
內服新藥
歐斯新益散
Banyu
商標 登錄
六〇六劑一出現就將人類自梅毒苦惱解放但在不能施用靜脈注射之婦女或小兒之治療不得不抛棄其治療法實爲遺憾。本劑即有鑑於前述之缺點而將六〇六劑改製爲內服用之新劑，不但對于婦女及小兒施用本劑最爲適宜而且其他不能施行靜脈注射之際亦都應用之，其用法簡便且具有卓効除六〇六劑以外無出其右者也
主治各症
第一二三期梅毒以及梅毒之續發症、無論病勢輕重，均能藥到病除，此外如阿米巴痢疾、陸眠症、回歸熱、再歸熱、楊梅瘡、疳瘡病、梅毒感染豫防等
包裝 二〇片 五〇片 一〇〇片
日本・東京・日本
製造發賣元 萬有製藥股份有限公司
批發處 奉天…
各大藥房出售

舒肝健胃丸
因氣困食胃病良藥
專治、男婦肝鬱氣滯，胃不消化，飲食停滯，時常打嗝，嘔吐酸水，胃腸脹痛，兩脇攻痛，及心口疼痛，嗳膈轉食，心腹病塊，癥瘕氣逆攻痛單雙臌症，因氣胖脹，食積，寒積，虫積，氣積，及茶積酒積心腹各症，服之確効，舒肝順氣開胃健脾，開鬱化滯，散積消痰，平肝導滯，强健腸胃，潤腸通便，消除煩悶，舒暢氣血，通暢百脈，凡係因氣因食所患胃病無論老幼服之胃病必愈也，
定價每袋一元二角每盒三元△外埠代理新京天益德慶，濱江天育，大德，龍江德泰，錦和，三江德盛，牡丹江嘉春，和安 大連德記，安東各藥房營口成春天福
總行奉天鐘樓北
關東大藥房
各埠均售

有馬氏・青山氏・太繩氏・三博士創製
愛活 結核治療新藥
A-O アオイ
結核診驗
次亞伯留古林反應 孟都氏反應
卅(强陽性) 廿(中等陽性) 十(弱陽性) 土(疑似陽性) 一(陰性)
可以確定認爲是結核感染
此內、結核感染、與未感染者、皆有辨認困難。
體質素弱(尤其是對於因頸腺兩波及腋窩腺腫脹者，當特別注意)面色蒼白、不思飲食，偏食成性，體重減少，夜間作嗽，憂鬱悲觀，易冒風寒，易感疲勞，神經衰弱，微熱，盜汗，肩痠等病徵，皆可認爲是結核感染的豫兆
◎在前開各種病情徵候之下，服用A・O(愛活)作爲防疫劑，以期制止發病，最爲適宜。
主治功能
虛弱體質・隱伏結核・瘰癧・肺尖加答兒・肺門淋濁・初期肺結核・疑似結核・喘息，肋膜炎，腹膜炎，結核眼，外科結核其他一切結核性疾患，及怕賽德氏病(眼球喉頭腫症)甲狀腺腫等症
◎服用A・O(愛活)期間，當以不施次伯爾古林檢查爲最宜
(奉贈說明書)(價單函索即寄)
總販賣處 大阪市東區高麗橋二丁目二十七 須美商店
合同代理販賣店 滿洲 奉天市春日町十三 滿洲武田藥品株式會社
關東州 大連市吉野町一〇五 增井大正堂

老篤眼藥
不痲不痛
注意 中眼爲最重要，病了的危險，實在不堪設想的。於病不良的眼藥，而且無益，刺激性强的，更是危險。還要傷眼，本品爲世界有名眼藥，有止痛收歛消炎殺菌防腐等五大作用，統治一切眼病，各國人仕，咸所樂用。
適應症 結膜炎、結膜充血、沙眼症、眼瞼緣炎、角膜炎、鼻淚眼炎、麥粒腫、涙囊炎等
發行 山田安民藥房

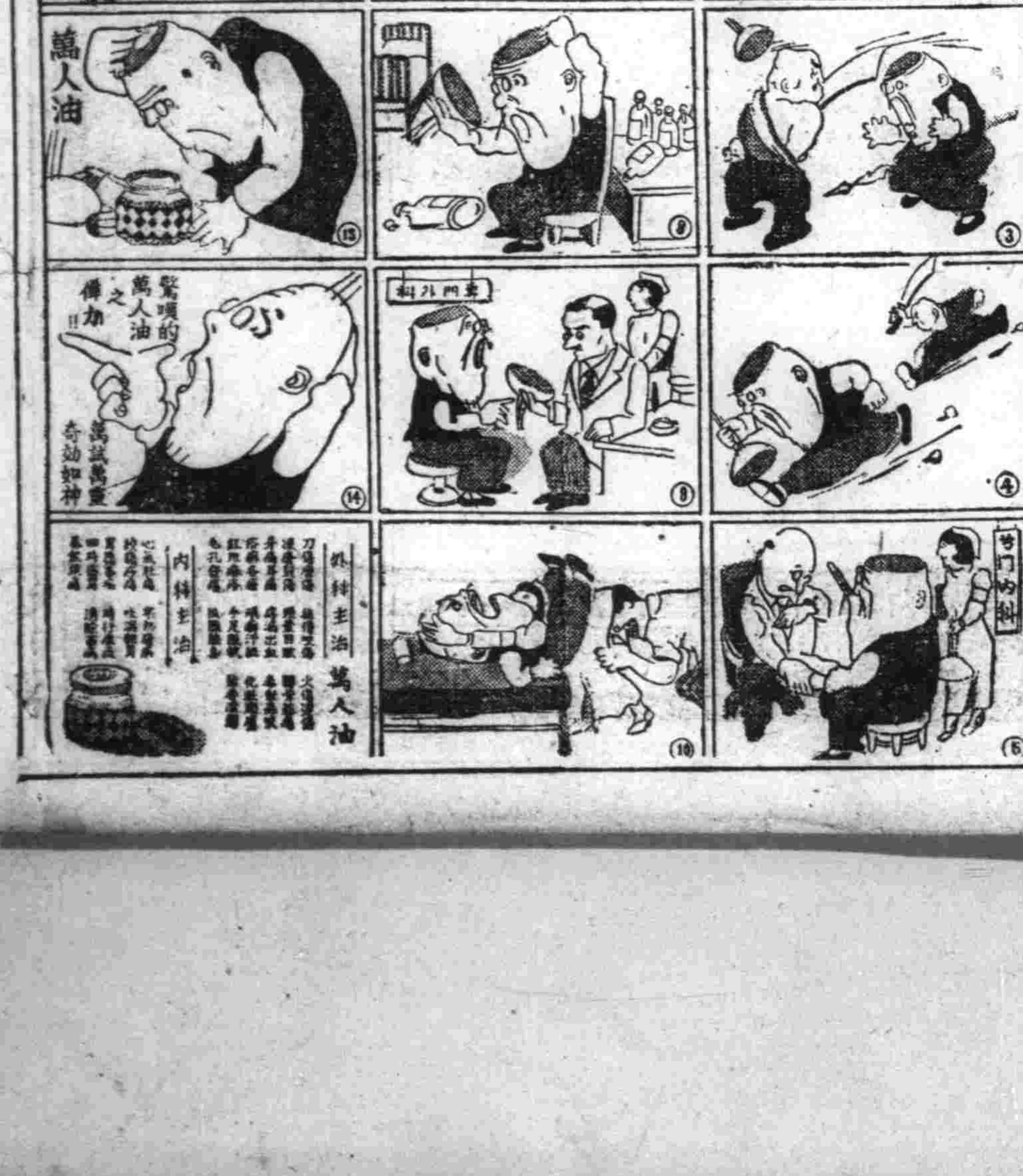

【本劑之組成】本劑爲收斂消炎健胃、潤腸、減菌防腐、興奮、清涼之有効重要藥、一本人新藥之主効一合理配製之
一本劑之主効 補血、開胃整腸、過勞、虛弱、食傷、貧血、暈車、暈船、眩暈、惡心、嘔吐、頭痛、宿醉、酒醉、心悸亢進、宿便、消化不良、病後衰弱、一切疲勞
其餘對營養一般障害預防及卓著効力且撲滅由飲食物空氣等侵入之窒扶斯、霍亂、流行性感冒、結核以及其他各種病原菌防體力之消耗心身疲勞並能振起精神感覺爽快防去口臭清潤音聲且有特效
【本劑之活用】本劑爲滋養、調整、精神爽快、口腔芳香、保健救急起見、所有、惡疫流行時、吸煙時、口中惡臭時、使用音聲時、執務時、疲勞時、船車旅行時、運動、散步時、宴會時、飯前、飯後、訪問、接客時等皆可應用之且常服之無病之患
奉天市朝日區義光街五陸 大連市常盤町二八
香港上海銀行二階新義洋行奉天支店
新義洋行
奇神丹
口腔殺菌兼清涼劑
總批發 新義洋行 大連市常盤町二八

皮膚營養化粧液
珞玲精
香味絕佳鮮郁宜人製精料美價格底廉爲女用之定能如意
珞玲香粉
虎牌註册商標
珞玲粉
皮膚的健康是選擇化粧品上的第一條件塗了增美洗後肌膚滋潤而嫩細這就是珞玲粉的特長
奉天珞玲公司

盛京時報
綜合版
光緒卅二年（明治卅九年）創刊
發行人 染谷保藏 盛京時報社 奉天市

論說

鎗後保健與禁烟 （葉）

上旬。國通在首都主辦的『聖戰與國民生活座談會』。福山關東軍報道部長會列席談稱。『這次大東亞戰爭的性質。我們東亞和英美。立場完全不同。我們是國民全體戰爭。英美是政府本身戰爭。我們是爲道義而戰。英美是爲利己而戰。所以最後誰勝誰敗。不問可知。不過我們在未達到最後勝利以前。要全體堅固團結。始終以道義爲基礎。在政治。軍事。產業。經濟。思想。文化等各方面。或用勞力。或用精神。一心協力作戰。勇往邁進。不可一有懈怠』。可見在這國民全體戰爭之下。無論是誰。都是戰鬥員之一。站在第一線的。責任固然重大。可是站在鎗後的。既要維持生產。維持後防秩序。還要竭盡所有力量使第一線將士沒有後顧之憂。所以責任的重大。也不在第一線以下。我們鎗後國民。負着這樣重任。自然要處處竭盡努力。時時振刷精神。在力上。一致奮鬥。不過勞力和精神的根原。都繫在健全身體上面。倘沒有健全身體。便無法協力。無法奮鬥。因而關於國民保健和康生問題。在戰時下更有積極講求的必要。對於這到國民保健和康生問題。按照向來的經驗。對於鍛鍊體力和防疫衛生。不但在實行上較比容易。在收效上也較比迅速。惟有戒除不良嗜好一層。最爲困難。尤其是雅片和麻藥。更如附骨疽一般。很難戒除淨盡。因爲這兩種東西。能夠變化人的氣質。消磨人的志行。淪肌浹髓。促壽戕生。只要一經沾染。立刻累及終身。如果不能下必死的決心。忍絕大的苦痛。一定不能和牠絕緣。所以自從百年前英國人挾着滅種擾利害人的絕大陰謀把鴉片從印度運來以後。在這百餘年間。毒氛瀰漫。遺害無窮。雖然經過戰爭。嚴禁。殺人流血。絕胤敗家等悲慘壯烈的傷心歷史。始終未能把牠禁絕。只有我們滿洲新興國家。自建國以來。便把禁烟行政。列爲重要國策之一。採取逐步斷禁的辦法。於康德五年樹立十年斷絕方策。更於康德七年設立禁烟總局。到了去年年末。全國癮者登錄。已減至建國當初十分之二。可謂成績昭著。從黑暗中放出光明。在直接和間接中。給予鎗後以莫大的協力。

近來外間頗有一種無稽謠傳。竟謂烟禁將暗中解放。此種神經過敏的說法。大約是出在一般癮者的無聊自慰。可是妄言妄聽。信以爲實的竟大有人在。不料最近竟得到一種有力的反證。足以把前述謠傳粉碎而有餘。原來政府鑑於戰時下國民保健的必要性。從今年起。決定强化鴉片斷禁政策。大致擬定三個辦法。一。把禁烟總局的屬官員額。由一百卅三人增至四百九十九人。因爲該局向來只有行政權。沒有緝私取締權。這次增加的屬官三百六十六人。完全担任緝私取締的職責。不但取締鴉片麻藥的私運私售。更且取締吸食器具的私造。二。把康生院官制加以修正。改由地方長官監督。以便烟政圓滑。戒除有力。三。在管烟所之下。更新設分所。此舉也是力圖烟政圓滑的方法之一。這樣看起來。關於烟禁將暗中解放的謠傳。已然是不攻自破。希望國內少數的烟民。從今以後。要認清時局。發憤自强。死心塌地去戒除嗜好。不要再聽信謠傳而作那解放的夢想。要知道時局愈嚴重。禁烟政策愈强化。國家愈發展。禁烟政策也愈嚴厲。此時因循自誤。日後噬臍莫及。何況當此香港收復英人從東亞土地敗退的時候。正是鄰清烟毒雪恥以維新的一個絕好機會。我們以後既要作東亞的良民。就應當給東亞去爭光榮。鴉片一物。本是英國人加害我們東亞民族的慘酷暗器。我們這時若有一個人不把牠戒除淨盡。便成爲東亞全體民族的一個莫大恥辱。

英軍第四十五旅全潰滅
巴里特斯倫(一)大戰功
旅長戰死俘虜千餘武器車輛無數

【東京二十七日電】大本營發表（二十七日午後九時）馬來西海岸方面帝國陸軍部隊一月二十日於巴克里及巴里特斯倫之戰鬪收得綜合戰果如左、

一、交戰之敵兵力累計八千二百八、遺棄死体千八百九十、俘虜千百、

與日軍交戰之敵獨立第四十五旅遭全滅之事實略有確實、再據俘虜言稱、敵方之旅長二十日於巴克里戰死、

一、鹵獲品＝野砲九、十榴加農砲一、迫擊砲二十一、速射砲九、自動砲九、重機槍四十二、輕機槍百九、小槍一千三百三十、輕裝甲車二十九、自動貨車四百、乘用車十四、地雷二十四箱、火災類若干、彈藥及其他多數、我損、戰死百三十九（將校九）、戰傷百六十三（將校十一）

英軍主力拼命南逃
忘却抵抗遁入柔佛巴爾

【馬來戰線廿七日電】被奪克廉愛爾伊坦抵抗線之敵之一部仍於巴結「林崗」及「新班林康」之線集結敗逃之火器、不自量力而企圖再抵抗、但日軍精銳十七日夜七時擊此急進之抵抗線、十七日黃昏、終沮其敢之攻擊、敵僅能以執拗之小抵抗、反覆背後猛襲貫中央鐵路併行道路上敗逃、敵軍、敵軍兩側獨戰、其主力已遁入柔佛巴爾、據空中偵察、則見該街道上愛爾濱漸次機於殲滅、陸二十四公里道路上、敵屍累累如山、兩軍間隔、刻刻縮短、

【馬來戰線廿七日電】日軍精銳、奪取克廉陣地、自道上愛爾濱鐵附近以南之道路上有敵敗走汽車多輛逃向南方云、

敵將閉守孤島
丟盔卸甲死傷無算

【馬來戰線廿八日電】日本精銳諸部隊、由三方向、時時刻刻猛烈追擊、敵馬來防衛軍四萬、近已至窮途末路、綜合各方面情報、新嘉坡防衛最高統帥部、雖未集結於新嘉坡島、但亦決意閉守該島要塞、期作最後抵抗

【又電】馬來南部之日軍、由東西兩海岸道路及中央鐵道路三路進攻已迫於由水道至柔佛僅約五十公里之地、牛島最後之戰場、時以新嘉坡爲中心形成東西凡百公里、扇形地域、日軍將敵更急追敵軍對潰走之數集團軍、陶以痛烈之打擊、據最近戰線之報告謂、進擊後續處可見敵軍戰爭貨車自擊砲軍靴網等之遺棄、現出一片慘黑之景象、且極混亂、英軍遺屍枕藉、沿綫敵軍設施、均發生烈火、故此次所與敵部隊之損害極大幾至不可計算云、

日軍戰略妙極
所獲戰績頗偉鉅

【馬來前線廿七日電】據日軍馬來西岸諸部隊、籍於穆亞河左岸地區巴特帕哈西地方內之殲滅戰中、日軍獲得之大戰果在此次作戰實際、現示絕妙戰略、從廿四日判明該戰區之綜合戰果如左、

新遺棄死屍一、八〇〇具、俘虜一、一〇〇名、鹵獲品計輕裝甲車廿九台、自動貨車四〇〇台、乘用車一四〇台、的加農重砲一、機關槍九、迫擊砲二四一、速射砲九、自動砲九、輕機槍一〇九、重機槍四〇、其他多數云、

海空戰功
巴特帕哈殲滅戰

【東京廿七日電】大本營發表（二十七日午後五時二十分）

一、日本帝國海軍航空部隊、一月二十二日以後頁數次、敢行巴里克彭亨、蘇莫林克、班捷爾莫辛、安彭、納拉列亞（荷印方面）拉堡爾（新波蘭州方面）等之大爆炸、擊墜敵機四十五機（其中飛行艇二隻）並各地砲台高角砲陣地兵舍等諸軍事施設、予以莫大損害、本攻擊日方失二機、

二、日本帝國軍艦搭載戰機（水上偵察機）一機、十七日於菲島槍關格北上空、與敵數機、交相熾烈之空中戰、擊毀敵的發動機爆炸機一架、

三、二十四日攻略巴里克彭亨時、日本輸送船用護衛艦艇、與敵驅逐艦潛水艦群航空兵力激烈交戰結果擊沉敵潛水艦一隻、日方又失輸送船四隻云、

日空軍夜襲
仰光大火

【〇〇基地二十一日電】陸上機精鋭各編隊、於二十七日午后十時、（日本時間）以其主力、於夜間轟炸仰光之飛機場在該地上空、與敵機四架交戰、立即擊落一架、繼續對於飛機場北側之兵營、予以命中之巨彈、即時發生大火災云、

拿捕英美船
已均就運航

【上海廿八日電】在中國沿海江內河等處被捕拿之敵國籍輪船、其後改爲日本名、東亞海運受當局所囑已在長江航路運航、殘餘者近當在上海、津間上海廣東間運航、此等拿捕船、主要之貨物船二三千噸級者、而上海香港間、尚未開設定期航路、

夏威夷慘敗
美損失極重
眞相現已發表

【上海二十七日電】據當地傳受之美國側放送日夏威夷海戰慘淡敗北之戰艦損害無對眞珠灣擊沉之戰艦損害無意依實損害公表、即對數日方爆擊而戰死之數目、亦不正隱諱行爲、不意卒於廿五日發表於眞珠灣之戰死者計海軍方面四千五百名、陸軍側一千名、頗爲美國朝野驚愕、現美政府發表此皆爲金梅爾司令當面責任者而免職

砲彈聲中南洋光復黃色

聖戰與國民生活 座談會（二）
統制經濟力求公允
我與南方長短相補

△日時 一月八日
△場所 中銀俱樂部
△出席者
關東軍 福山報道部長 小尾中佐
政府 古海總務廳次長 青木經濟部次長 武藤弘報處長
協和會 菅原總務部長 王指導部長
民間側 岡田興銀總裁 王荊山新京商工公會副會長 森田國通社長（紙上參加）
司會 大澤中銀副總裁

菅原 最近滿系大衆對於時局亦很有深確的認識、例如國防獻金、恤兵獻金、亦有相當的多數、這實在是一種好的現象、不過我認爲關於這一點、還有進一層的必要、應教他們理解國家存亡、也就是自己生命的存亡、同時更應當教他們知道日本與滿洲之關係、日本受了挫折、也就是滿洲受了挫折並且自己的生命、到那時也等於無意義、至於對於北邊國境之衛護、他們也很知道那是關東軍的實力、假設蘇聯一旦啓釁、關東軍自必馬上將其潰滅、這一點他們也是很知道的、所以現在並沒有什麼動搖的形跡、因爲滿人知道軍的事情、較比吾們更爲詳細、關於國境民心的動向、我以往很是放心不下、所以日前特意前往巡視一次、但是在實際上確實是極其安定、實在是令人想不到的事情、譬如一般農民、絕對信賴關東軍、所以這才十分安堵、前此中蘇戰爭當時、東方國境方面、張學良政權兵力極其劣弱、素質亦極爲低下、可是西北國境方面、雖然有過相當的戰爭、但是東部國境蘇聯軍隊、却未曾絲動過、然而現在的關東軍、無論其素質或兵力、甚至於裝備、以較張時張政權的兵隊、眞有天地之差、同時這並沒有誰去宣傳、可是無知的農民、却能十二分的信賴日軍、安居樂業、度着幸和的生活、這實在是令人愉快的地方

統制經濟的方向

大澤 在亞戰爭即然如此有利的進展、而滿洲方面、更加上還沒有與日本一心同體信賴日軍、共同協力的覺悟、這實在是好的現象、不過、爲滿洲自己着想、古海先生說現在應先履行的是什麼呢？

古海總務次長 滿洲國現在應從速確立完全國防國家體制、最少也得對於北方傳藤國將兵無後顧之憂、無論何時敵人前來、我們也有妥貼的準備、必得有這種體制不可、這就是滿洲國對於大東亞戰爭、應有的最大施策、還同然也有精神的方面和物質的方面、可是、這南方面的重心、非得集中在國防國家體制上不可、尤其是國防國家體制的中核、無論以何說、還是在國民、所如爲國民的應當井井有條一致團結、無論遭過如何事態、亦不動搖、必如此、然後才能完全顯現滿洲建國的國是、不過關於這項重大問題、要想期其進展、首先應注意的、就是民心的把握再就是物資方面、凡共榮圈一切物資、均應總動員以期其有效的運用、尤其是如農產物、非鐵金屬、鐵等更應盡可能供給、本再就是一切物資、要想期其有效率的使用、我認爲更非統制徹底不爲功、同時這統制經濟、更得盡美盡善、務使各民族人人滿足、沒有不平的怨言才好、關於統制強化一節、政府自必本着過去十年的經驗、關於目的達成的手段、當然更得有相當的考慮與反省

南方共榮圈與滿洲

青木經濟部次長 最近一般人的眼光、多注視於南方、往南洋去、往南方去這種心理、很是旺盛、不過往南方去、偶爾聽之、也彷彿忘了北方似的、同時更彷彿北方已竟安靜所以才往南方去似的、這在某種意味言之、固然也是可喜的地方、但是若是說北方可以委托滿洲國不足憂慮、我們可安心往南方去的話、我認爲那是錯誤的

大澤 這次日本所以奮然而起的、我想也是因爲本着日滿一體的觀念、若是離去這種觀念僅由日本自己的力量、恐怕也是很困難的、最近關於南方一類的話也就彷彿日本自己離了滿洲、專門應付南方似的、不過事實上、日本所以能如此的、也實在因爲日本經營滿洲已有十年的辛苦、現在日滿不可分之關係既如此鞏固、北方是可以說是再沒有多大的顧慮、所以這才南進、可是時在今日、滿洲更是東亞共榮圈的據點、無論是經濟的等等各方面、較比以往更應當有活潑妥善的活動

青木 過去十年滿洲受日本非常的援助、在這廣大的地域、從事於開發、所以現在滿洲由於報答日本援助之意味言之、現在正是發揮對日經濟寄與能力的時代、同時這更是由於對於戰爭有極大的神益緊急的政策、尤其是大東亞戰爭、滿洲國的立場、滿洲經濟的立場更是不可疎忽的問題、將來滿洲經濟推進之方策更非由現在妥爲考慮不可、原來一個民族要想求其永遠的生存、非得於寒帶、溫帶熱帶、在地球上備立一個很可靠、有把握的生活圈不可、日本在過去竟有了寒帶、溫帶的生活圈、所以此次初於熱帶獲得地盤、日本眼光銳向南方注視、不無原因、這彷彿是一家生下一個男孩一樣、闔家均認爲非常的高興、從此之後爲確立自北方以至南方之生活圈、對於北方滿洲生活經濟、更將由是而越發增大其重要性、吾們可以極卑近的問題言之、南方團向待今後開發、一面開發一面對滿洲不能產生的則由南方輸給滿洲、還是以說滿洲經濟無論是橫的縱的、均將由是益見深潤、而發展於無窮、不過所謂占有、則絕對不可、因爲徒事占有、其結局直不兩樣、過去以往美英搾去南洋的變形、有失共榮圈之意義所以滿洲亦應本乎共榮圈相互援助之主旨、極力發揮南方需用不足者、亦可由滿洲補給之有無相通、物資交流、南北一貫、這才能發揮共榮圈生活之實

菅原 不過一般滿人很不理解用滿用煤、用大豆援助日本向日本輸出的眞意、甚至於有誤解是日本物資不足、可是過去以往援助滿洲的數字實鉅且大、有一次我曾把這大數字向他們明示解釋之後、他們這才恍然大悟要之無論何時萬不要教日本煩慮、還是應當教他們徹底的

進駐馬來的機械化部隊

國民力助戰時增稅
昨年度收入突破預定額允堪誇示

完遂大東亞戰爭、剿滅怨敵美英之決戰財政已有鞏强之確立、自昨年八月即行營早實施內國稅体系強化整備其底力亦愈鞏固、對平年度一億四千二百七十四萬圓、自昨年度增加二千四百萬圓之戰時稅金、對全滿國民自消費稅而始、以至所得稅、收益稅、流通稅等內國稅已有全般的新稅創設、並改正稅率不使有絲毫之紕漏、杳昨年度之納稅成績已收得建國以來之好成績、與日軍之赫赫大戰果、均可爲後經濟戰、必勝不敗之信念、足爲反映國民對聖戰之誠心與熱意之昨年度租稅收入、茲以概算速報將帳完結、故尚不得判明確數、據一切內國稅已突破昨年度徵收預算額、實足、顯示滿洲之底力、由於擔稅、內國稅有不動之躍進、遂與飲食稅已有走向漸減之途此均爲全滿國民顯著之納稅思想高揚之表示、戰時下國民生活再編、成已達至最高頂點、實爲國家總力戰一觀力之意氣也、

完全佔領巴里克彭亨（婆羅洲）
日軍繼續掃蕩殘敵

【東京廿八日電】大本營表、日本陸軍部隊、一月廿五日上午一時、完全佔領婆羅洲巴里克彭亨、繼續掃蕩殘敵中、敵已逐次投降日軍

掃海艇被擊沉 荷印軍部發表

【里斯本二十七日電】據合衆巴達維亞來電稱、荷印軍司令部二十七日午后四時發表戰況、一、日本航空部隊之荷印各地爆擊、極爲熾烈、一、荷印掃海艇威格號（一〇五噸）被日本航空部隊爆炸沉、詳細不明、

敵軍推定 肯達里已失陷

【里斯本二十七日電】據巴達維亞來電稱、日本軍自西北岸地帶、擴大戰果中、惟一、肯達里（西里伯島）上陸日本軍、於該地東方沿岸地帶、詳細不明、西里伯島東南肯達里上陸以來該地之連絡、已告絕斷、故一切情報不明、敵軍當局亦發表該地方東岸一帶、推定被日本軍占領云、

掃蕩殘敵 日軍突入瓜拉蘭坡以後、掃清市內殘敵、（圖爲從事掃蕩之日軍勇士）

緩和澳洲非難
英開戰時會議

【布宜諾斯艾利斯廿七日電】頃據倫敦電息、澳洲軍雖爲英國本國、殊效死戰、但英於英國本國不斷澳洲之危機、澳洲近將招還近東方面派遣軍、使從事本國防衛、此種意見、在澳洲因非常有力、英方已緩和計、近將召喚貝爾魯藩、魔下之西南太平洋及極軸國合事戰時會議、使澳洲及荷印均派代表參加、其人員雖不明、大抵現在歐洲列克近東軍司令官應下、開司令官担任澳洲近東方面派遣軍指揮、蘇特馬斯里米可能參加此外、威爾特太平洋參謀總長史達第中將、太國防衛軍司令官馬洛少將、亦係候補者、一方荷印軍側、當使狄甦丁荷印軍海軍司令官赫夫里齊中將、空軍司令官范歐達中將中參加一人云、

奪巴坦某要衝
敵壘裸然盡在眼下

【菲島前綫〇〇二十六日電】巴坦要塞總攻擊、刻刻熾烈、然日軍精銳部隊、連日忍耐苦鬭、東西相呼應、於無途之密林地帶中猛進、至某日、早已奪取納齊布山腹之有力陣地、於是敵陣地已呈眼下、而統行進擊次第破碎敵陣地、縮壓成半月形包圍圈、比某日黃昏遂將〇〇占領、猛追潰走之敵、同夜半遂將敵之要衝某地佔領云、

緬甸華僑
紛向昆明逃難

【南京二十八日電】由於日軍之緬甸作戰進展、緬甸華僑之向本國避難者、與日俱增、據確報稱、此華僑之向昆明避難者、已達數十萬、而該地之避難華僑、大多爲有今日無明日之昏困者故對昆明市民之生活予以非常脅威、僑務委員會昆明分會、乃苦於此對策中、據謂向中央委員會、要請速救濟方法、此次開戰當初、重慶之華僑對策、乃使在南泰華僑向緬甸避難、馬來華僑向荷印避難、惟因安南泰之對英美結成共同戰線、及由於日本海軍之海上封鎖、當初之計畫、乃歸畫餅、故對於陸續向本國、避難之華僑處置、頗爲狼狽、惟有囑衆坐手傍觀之華僑對策之無策云、

戰場小註
婆羅洲各地之概貌

△班吉馬沁 婆羅洲東西部第一之大都市亦即該洲之首都也人口約六萬、爲橡皮、米之集散地、自十七世紀以來砂金林產物之輸出極爲發展、對于附近橡皮之栽培、日人之進出甚爲顯著其輸出額約占荷印全部之百分之一該地東南約二十六里之武林設有荷印航空公司之飛行場并市駐軍隊、荷蘭輪船公司之定期船亦常港該地、

△薩馬林達 爲婆羅洲東岸之主要港灣、蓋一重要貿易港人口約萬餘

△南里亞 位于塞蘭島之西布爾島東海岸加里灣北岸之一小邑、荷印當局、最近已於該地建設飛行場、故爲敵前進基地之一、

台銀菲島支店
開始辦理業務

【馬尼刺二十八日電】巴坦半島之殲滅戰、着以大馬尼拉市爲中心、而建設新菲島之諸工作、已着手進行而二十七日台灣銀行馬尼刺支店、對今次作戰而被害之在留邦人、融通其需給資金之一部、（無息無期限）、開始放出、並且對在留邦人亦開始向國、朝鮮、台灣、滿洲、關東州方面實行匯兌物辦理云、

今日一大張半

新年開始的準備

一順百順的關鍵在乎胃腸

我國人有一個俗令，在新年的第一天盡力說吉利話，意思是求這一年的順喜，但這是精神一方面的，比這還有重要的那就是健康，能健康則其他就都順利了，所以新年第一步要準備健康，

擔保一年健康的良藥

於藥界獲最大成功的，就算是胃腸營養良藥若素了，該藥較比其他類似藥品優點的地方，則爲將各種寶貴的營養成分，完全混合在一起，凡身體所需要的養分，無不包含在內，補進身體自然生長能力，給與全身細胞以活力，使衰弱細胞再度强化，鞏固胃腸組織，增高消化和吸收，充實營養促進健康，

胃腸營養 若素。

（適應症）胃腸諸症 未老先衰 產前產後 營養不良 小兒虛弱 精神衰弱 肺結核

藥價 錠劑二十五日量 粉末三十日量 各一元六角

奉天市信濃町十七號 若素製藥株式會社

光耀世紀之馬來大海戰詳報

日空軍勇士逞神威
英主力艦兩隻瞬間沉沒
武功舉世無儔永垂戰史

日本海軍以擊滅美英之聖戰揭粧後、及開戰第三日之十二月十日、即於馬來海戰、一舉以世界最強海軍國、自負之英國之名譽及傳說爲不沈而誇示於世界之不沈戰艦威爾斯皇太子號、（三五、〇〇〇噸）及驅逐艦雷巴爾士號（三二、〇〇〇噸）兩主力艦而得揭起世界海軍史上不朽之金字塔、顯然震撼全世界、且對于主力艦之航空機之攻擊究其如何效果、已爲各國軍事專門家視爲重大問題矣、故其戰果、早已惹起極大之反響、蓋日本海軍航空部隊以果斷猛訓練之結果、始達到如斯之目的、而由于此種航空作戰已達世界最高水準、故使全世界之海軍國、燃起實行戰略戰術之根本的再檢討修正之意識、原來日軍航空部隊大抵、抱一發必中之水雷或大型炸彈穿濃厚之積雲、而探求廣大海面漂浮之黑點、實已飛破千數百浬之遙、卒突入於吾等難以想像之猛烈防空砲火中、施行正確無比之大轟擊、但以〇〇架飛機組成之大隊中自爆者、亦不過三架耳、收得嚴然奇蹟之戰果、況僅以日海軍航空隊、即獨立如此之偉勳、殊令人驚訝之至、然此日本海軍戰史永久不朽之馬來海戰之全貌、迄今對於國民、尙無何等明示、玆有一記者於〇〇基地時、洽洽參加此次攻擊、故所聞約〇〇多勇士轟沈敵艦之光景極端正確、且未失詳細記錄「馬來海面海戰」狀況之機會、以下、即其所記全文、

△兩指揮官相同的熱心

昭和十六年十二月九日夜、〇〇某地兵舍之一隅各個航空隊之指揮官等皆汗流挾背、演習作戰計畫如何擊沉新嘉坡軍港之英東洋艦隊旗艦威爾斯皇太子號、戰艦雷巴爾士號、則日方之作戰、以爲不驅滅英國誇示之最新銳威爾斯號、則日方之作戰、當甚不利、故決計非擊沉該艦不可、但敵港頗[?]且無出港之氣魄、而日方部隊長則主張一日不擊沉該艦則作戰亦一日不利、故須力求早日擊滅、絲毫不容躊躇也、正值沈默之一霎時忽聞由哨戒潛水艦之「發見敵艦」之報告、乃立即開始活動、一度實施勞苦之[?]訓練之隊員等、高呼萬歲、極端喜悅之情景現出發令各部隊立即準備出發、異口同聲、歡躍不止、時方黃昏早已飛入第一陣、而至日暮不過一小時半、距目的地尙遠、一旦日落、則或不能發見敵影、各部隊均頗懸念、但振臂終于飛出基地矣、

△未能索敵反轉發出命令

天氣忽然轉惡、雖在上昇、而濃雲益密、偶切開沈雲、見日方之機羣紛亂、正南下中、時雲愈密、風益緊、卒於發生淒然之暴風雨、此固南方特有之現象、於不知不覺之間、視線全被遮蔽、眼前只餘一片漆黑、或聞耳邊之風響、況遭如是之意外、僚機之翼、乃展燈火、上下可見、未幾終于到達目的地、狂風仍不止吼、苟降至雲下窺視、早無敵艦之影蹤、海上只浮零星之哨光、視野嚴然被遮、索敵全陷于絕望、亦令人生萬事具休之感觸也、終于由隊長機發生反轉之命令、來機只得敗興而返、經一度奮飛、幾至神竭力疲、故隊員非常激憤、抵基地時、飛行場早已一片黑暗、操縱士只得準備次晨之攻擊、雖睡眠令已發、但幾無思睡眠者、只想明日非達到目的不可、再睡時許、終于兩眼發紅、動極思靜、悠悠欲寢了、全員皆未進晝食、但竟無人提起食事、夢中猶來忘懷明朝之準備及攻擊之計畫、想敵艦或已逃至新嘉坡矣、泊十日午前三時四十分許、復得由潛水艦之報告謂、敵艦正以二十節之速力向新嘉坡猛走中云云、於是無論誰人之眼光均浮出堅決之色、整備員乃急據燃料以時速二十節之速、度飛於至南巴斯諾島南方五十哩之洋上、索敵日機不待夜明即陸續出發、飛至午前七時半、東方已漸次發白矣、

△千載難逢之良機

於繼續前進中、無人感到徹夜疲勞、却浮洋戰鬥之意慾於面龐飛行場中、只聞肅然之機聲隊、全員整隊已畢乃於潘朔之基地受〇〇司令出擊訓示、司令官之眼中、流露一種決意與緊張、向衆勇士鼓勵曰、「千載難逢之良機已至、盡全力而爲之、雖死亦安」衆勇士亦答曰「誓死前進」經應合司令之訓示、自然全員皆露出滿意之眼光、毫無拘泥之意、所謂視死如歸、殆乃此勇士之精神也、午前七時五十〇〇部隊之雷擊機及爆擊機已經出發、後〇〇部隊之雷擊機已相繼起程離陸、於司令以下地上勤務員之歡送中、〇〇機之大編隊乃分爲數隊一路南進、昨夜之惡風及濃雲、早已不知去向、空間益爲明朗、偶見片片之白雲浮於蔚藍之空中、備極美觀、時間漸次飛去、已至之報告上海來但仍未見敵影、僅見一片青海、渺無天際各個隊顯然焦燥、前後相錯而飛、三號索敵忽發見顯似敵艦之黑影五點、乃立飛至雲下、認出先頭之艦上之紅色信號燈於下方、目睹[?]之實、隊員均感爲敵艦、非常興奮於是午前十一時四十五分及發出第一報謂「敵主力艦正於北緯四十度東經百二十度五十五分之處」此報實具有重大之歷史性也、

△發見敵艦機內勇士之歡呼

反轉中之〇〇部隊機乃轉機首一路向於北方、飛至關坦北方五十浬之洋上、至零時五分第二報復經發出謂「敵主力爲驅逐艦三隻直衞航行、順列爲斋治王形雷巴爾士號」截擊立起、全搭乘員之眼目成一視線集中海上、不數分、〇〇部隊長所率之爆擊機隊亦發見、適在雲下南下中之敵主力艦、威爾斯號於最前、次爲雷巴爾士號、其後并有驅逐艦三隻形成三角陣、宛如護行、原來此爲敵艦組成之單縱陣、警戒航行順列看艦尾均襯出鋼白、浪花、零時四十五分乃發令「突進」僚機齊以高度降下、頓見敵艦一齊開始防空砲火、上下左右無有間斷、高角砲彈炸裂之各機、先後投下炸彈、一彈竟命中第二艦雷巴爾士之中央部、由[?]灰黑色之瞬間、吹起茶褐色火焰、爆擊隊更旋回於大彈幕中、移於兩度炸擊、〇〇雷擊隊、敢然對艦雷擊、雷擊隊分爲左右、一隊自右炸擊威爾斯皇太子號、其他一隊、自左猛烈雷擊雷巴爾士號、巨大之水柱、起於兩艦側、空雷已命中該艦矣、威爾斯皇太子號、擁有一分鐘發射六萬發子彈之二十五聯裝二十耗澎湃達三架、二十聯裝一架、四十耗、八聯裝四架、高角機槍與五、二五生的副砲十六門、四、七生的高角砲四門、與其全防空機能、誓死防禦、

△海上飛沫洶湧有如投下砂袋子彈密幕

使人無所措手、而太空〇〇米、展開濃硝煙、砲彈炸裂、破片紛落海上、淒[?]猛烈哉、飛沫與彈火齊飛、海水與煙霧一色、誠使人咋舌不已、繼之、〇〇雷擊部隊大編隊、發現敵國、在午后一時半許、當見雲下有敵影時、一瞬間亂雲層層嚴阻視界、海面〇〇米至〇〇米、皆厚雲所遮、凡十分間、雲中之僚機、未亂編隊、仍如從前以飛、一時四十八分、亂雲斷開、下視敵艦巨體、已在目下、隊長機當先、取突入之體勢砲火噴射、彷彿出雲之雨、視界爲黃色硝煙所蔽、

△自爆之刹那

首先隊長機貼近海面、繼之、〇機全機、向威爾斯皇太子號、加以猛襲、此一瞬間、威爾斯皇太子號船體左右、水柱高聳竟已各命中矣、繼又起數條水柱、則發射魚雷也、同時各機巨體、飛越威爾斯皇太子號、在艦橋上空、作激烈之掃射、〇隊〇〇機、此時擊二號艦、轟然中雷巴爾士號艦尾、立即水柱高聳、但二號機亦如火棒花、自炸於海中、同時、二號機所放之魚雷正中雷巴爾士、兩隻水柱高起、機首乃起赤色火焰、一條濃煙、如同曳帶、則三號機自吾人觀此勇壯之勇士最後之情、無任感慨、男兒能如是、死復何憾、在、高角砲眼光中、雷巴爾士號水兵、仆倒甲板上之衆、顯然現於目前、亦有避日軍掃射以右手蔽臉之兵、〇機作大旋回、時雷巴爾士號、已呈慘淡之象、大見傾斜、威爾斯皇太子號、亦告左傾、以速力跌落、此時、左方前面、驅逐艦突然猛烈爆破內閃然驚呼、是時、隊長首先高呼萬歲、繼之、機內一瞬時沒於海中、僚機所放之魚雷一發、堂堂命中、間不容髮、爲之轟沈、

△漸告沈沒之雷巴爾士

繼之、最終隊之〇〇爆擊機隊、出現於倉皇逃遁之敵艦上空、雖敵軍感到大勢已去、但猶砲火沸騰、既誇英國海軍、決然低下高度、移於爆擊突然艦發竹樁之音、殆命中砂礫一般之高角砲彈來、全機敢行對爆音四起、茶褐色黑煙之一張、旋回之戰艦雷巴爾士、威爾斯皇太子號直後、又一彈下紋尾甲板桅竿、轟然將告沈沒矣、黑煙包圍此巨大戰艦、一瞬間、巨體沒於海中、今海上揚色之油、如煙擴展、無數浮流物漂漾、兩隻驅逐艦、從救助作業、〇〇爆擊隊、如斯在全機轟擊裡、高舉歸途、此三號索敵機拍第一報電報以來、依然旋回上空逐一報告巨二小時海空戰鬥、目擊雷巴爾士號沈沒後、該機更下高度、以顯威爾斯皇太子號之沈沒、

△不沈戰艦徐徐沈沒

中央與艦尾、黑煙四捲已大告傾斜之威爾斯皇太子號、以其六海里之速度逃走、其後則驅逐艦一隻、尾追而前、速力漸落、而驅逐艦疾駛近威爾斯皇太子號艦側、蓋此時、該艦在途兩度發生強大爆發、同時誇稱不沈戰艦、船尾已徐徐沈沒、感動溢於五中、壯烈光景、展在目前、夕刻日近、戰鬥告終之空軍、陸續歸還基地、多年鍛鍊之海軍魂、遂使不沈戰艦亦告沈沒、主力艦隊與雷擊機之奮鬥、卓收戰果、〇〇司令感極而泣、果盡大任之搭乘員等亦泣、其他勤務之人、無不感泣固握戰友之手、是時之感動、亦溢全員胸中、翌日〇〇隊之一隊、再飛至激戰場上空、眼下波濤青碧、搭乘員向波濤間、投下大花束、對於戰鬥至最後之英國海軍數千英靈、表示日本海上空軍之溫情云（村上海軍報道班員發）

英艦雷巴爾士號沉沒之一瞬間（現地空軍海軍省提供）

滿鮮會議今日揭幕
謀物資交流對友邦協力
經濟諸懸案將一併解決

大東亞戰事勃發爲契機、順應新事態、全面協力友邦日本之近接大陸、當滿兩地域間、關於經濟關係緊密化、目前武部長官赴京城、某於滿鮮如一之大局見地、原則上完全意見一致、更進一步以物資交流、電力開發等經濟問題爲中心、關於解決懸案、爲所交換意見計、第一次滿鮮連絡會議協議會、由總督府側上瀧殖產局長以下關係官抵京、二十八九兩日在國務院舉行、双方關於經濟關係緊密促進朝鮮側表示積極的協力、由於鄰接地域互相緊密連絡協調、極期完成聖戰、一面協力日本方面、從而此次會議、對鮮期待分、以滿洲物爲中心之生產必物資、輕工業物資、洋灰、炭化鈣、無煙煤、機械類等、對滿期待分爲鐵鋼有機[?]等爲中心之促進物資交流關係、並開發鴨綠水力電氣義州雲峯兩發電所後所需資材分配等、關此當前重要懸案、擇以聚物之交換制交流、專心物日增大寄與、双方須確有無相通之關係、至於其具體方策、當堂發揮熱誠、擬一舉解決種種經濟的懸案、以增大對日寄與、期滿立鮮滿間、全面的協力體制、此次會議之成果、頗堪期待、

協助友邦決戰
武部長官闡述連絡本義

在決戰下、全面協力日本之第一次滿鮮連絡協議會第一日、廿八日上午十時、在國務院禮堂舉行、滿洲國政府側、部長官、古海次長、通口參事官經濟部青木次長以下關係各司處長及其他、官、朝鮮側上瀧殖產局長、鹽田企畫部、井阪商工、田中電氣各課長以下關係官、使館水野朝鮮科長、關東成田經濟科長、滿鐵山口經課長等約百名、均行出席、首由武部長官致辭曰爲對處大東亞戰爭勃發後事態、爲應決戰下日本全面協力、朝鮮側於我滿洲國產業及各地域間經濟關係緊密連絡、予以協力、得開此次協議會、誠不勝同慶之至、而此次協議會、發揮滿鮮如一之眞義、關於物資交流、電力開發等問題、至於新交換意見、以資確立對日本國全面協力體制、既經上瀧殖產局長、亦致同樣之旨之辭、本會議在極友好空氣中、逐一閉幕、立即移於貿易、纖維、農林電力四分科云、

組成分科會

滿鮮連絡會議之分科會構成如左、
第一分科會（鐵、煤）生產北部礦山司長
第二分科會（農林）全 楠見糧[?]司長
第三分科會（貿易及其他）全 生松商務司長、伊藤貿易司長、
第四分科會（電力）全 石田工務司長、

美油槽船在大西洋被擊

【紐西廿七日電】據華盛頓來電、美國海軍省於廿七日公表油槽船瓦製於美國大西洋岸被擊沉之旨、自二週間以來於大西洋岸被擊沉之美國船現已達至七隻、但乘組員均已救助矣、

渝共關係又緊張
周恩來要求惹蔣不滿

【南京二十七日電】據確報謂中國共產黨駐重慶代表周恩來十九、對蔣介石曾要求釋放新四軍軍長葉挺、并撤銷左翼中國家社會黨張君勱、并對於國民黨[?]之驅追捕重抗議、更通告於延安設立民主政團同盟總事所、由毛澤東任臨時代表之意而重慶對于此種事實則以中國共產黨不約束重慶之同意而竟設置此種機關、大爲非難、并以軍政部長何應欽之名義要中共黨[?]、遂捕潛入各邊區體機關之中共黨人、同時并令對于[?]嚴化對共產軍包圍陣、顯然國共關係、又重呈緊張云、

僵花 (4)
吳瑛 作　石無問 繪

〃珍姨母呢？〃

〃珍姨母、像她那種女人是一輩子握不住財產的、錢財的事情、如果要交給她管理、她會完全會送到慈善的地方去、完全會送給人家了、這一個不成器的女人哪、佛教會、道德會、像她的命一樣的看得重、〃

母親不滿意珍姨母、嘮嘮的同女兒講述着、想要從女兒的身上得着一些安慰和同情、女兒又像是全然沒太去注意這些話、眼睛從窗上送到外面去、外面彷彿有些春意的氣候、自己雖在懷戀那島國的風光、但對這四年期間大陸的春天特有彩色的大地、感到有種留戀的情趣來、阿容不自禁地向母親說出來、

〃母親、我想要到外邊看看去、也許正要看看珍姨母的、〃

看着女兒的一種不太安寧自覺的走到了珍姨母的房前、阿容忽然停下了、想不到自己一個人先去驚動珍姨母、自己一個人走進去、近面珍姨母母的講究的像俱都擺上了極粗設的讀經香堂裏、從前珍姨母的外間客堂裏、都擺上了極粗糙又簡單得可憐的粗木器、阿容驚呆地的注視着這所有物件上、

珍姨母在低頭忙着什麼的樣子、看樣子似乎已忙過了很長的時間、阿容輕輕的叫出、

〃珍姨母！〃

看着珍姨母放下了手裏的正補綴着的一些零星的東西去迎上這走進來的阿容、並且在那白淨美麗過的中年女人的面孔上、露出一絲笑意來、另外正有一種莊嚴的神情、用手稍爲去整理一下適才被揉折上了皺紋的粗布的衣襟、然後又了一會、才練漫的用着不太大的音聲去同阿容說、

〃這兒有些寒氣吧！日本該是暖和得多了〃

是如何穩重的一個中年女人呢、阿容仔細看着珍姨母的臉、去處覺到珍姨母的態度改變的太快、以前的一個極奢華又極隨便的父親的最喜愛的女人、

〃這兒的氣候、我有些過不慣了、〃

這樣的話、珍姨母似乎尙沒有聽得清、沒有言語的仍去注視着阿容、阿容穿着一件貴重料子的女人西裝、襯着一個艷麗的紅色衣服、陪襯着春阿的大眼睛、更顯着美麗了、但在阿容的臉上、却絲毫找不出一些笑意的一些春天的笑意、歡悅的、

〃這的地方什麼我還有不慣了、〃

阿容又去表示出一種傲然的神情、這樣似對於珍姨母去說、又像是同着自己說、

〃能安下心去做一些什麼事就好了、〃

珍姨母看着這位在外面放蕩慣了的姑娘、有種不安的情緒襲上來、聽阿容又去說、

的神態、老女人又担心着女兒的健康、向用一種不安心的眼色看着女兒去說、

〃阿容、外邊還太寒、出去是要加一件厚衣的、〃

外邊的景顯然是比三年前更荒頹了下去、甬路上滿是的有幾處陷下去的破的裂痕、又去用一些細砂石去填補這被毀壞的地方去、另外的四週失了色彩的欄杆上、也有一二處缺痕、每個角落都呈現着一年積結的灰塵網、圍大的窗玻璃上面、被半面黑色的窗帳遮掩了去、陪襯着全是一些暗淡的色彩、有如在這所古老的住宅裡已失却了主人的、一副慘淡的景色、甬路旁側的、往年栽種花木的地方、亦然一絲未表現一些生氣來、完全是委屈的又沒有秩序零亂的倒在地上、

外面顯然是有些寒意、阿容向庭院的每處投視了一下鄙夷的眼色、這所寂寞的庭院、並未加給她些微的興奮、還死寂會給人一種可怕的情緒、半天她像是一覺醒來是一所寂寞的廟宇、院內不會看見一個人、

眼前的情景、她想要趕快的離開了它們不再看、竟不

緊要聲明
啓者敝人陸卿居住山海關城內自幼啞吧缺嗣遵長兄之命過門爲弟陸臣長子陸希賢爲嗣不料希賢在奉天市場天生堂藥店任事綠意非爲累債多端近門勾串同類將敝人田地偷賣或假託訟爭敗訴查封之舉欲拋敝人於帶藥中餓而死除對伊宣告脫離繼父子關係將其逐出外前後無論希賢任何事故概與敝人無干倘有覬覦敝人產業或借詞抵押者必係伊等同黨敝人誓不承認恐未周知茲因啞吧殘廢特委長兄主持登報聲明
啞人 陸卿　代理人 胞兄陸君啓

徵求
玆有瀋海鐵路沿線某處煤礦一處交通便利刻徵求經營承辦人應徵者希特具左記書類郵來合格另函通知
一、探礦施工計劃說明書
一、必要經費預算書
一、承辦人履歷書（法人時提出其事業概要）
一、承辦人之希望（供與抑或包辦）
奉天市小西街五段九一號二戶 趙伯恒

失滙票作廢聲明
啓者前由林口中央銀行滙往三岔河中央銀行國幣一百圓整滙票第八號一張因不愼遺失歸人除向林口中央銀行申告作廢外特此登報聲明該滙票無論落於何人之手概作無效
林口縣青山驛國際公司 趙玉

焚照聲明
啓者敝戶名管一張上中學田屯四至東河西李鳳翔小道南大崗北張治田大道於康德元年九月十日被匪焚燬除呈請寬甸縣公署補發新照外特此聲明
聲明人 孫顯令啓

失照聲明作廢
啓者敝家原領名大照壹張計房園一塊坐落瀋陽縣白清寨村小古屯甲四至東至白姓西至郭姓南至[?]北至道照號不詳不愼遺失特此聲明作廢
聲明人 郭樹春

緊要焚照聲明
啓者敝人領名大照兩張坐落柳河縣白嵩村沈家屯四至東至水溝西至分水嶺南至[?]北至[?]城則二十畝中則十二畝於康德元年五月二十日被匪焚燬除呈請縣公署補發新照外特此登報聲明
聲明人柳河縣白嵩村 李虎臣啓

遺失押貨領收證作廢
啓者敝人領名於上月初旬特本街益發銀行抵押貨物領收證遺失遍尋未獲倘該失證無論落於任何人之手概作無效除報告銀行備案補發外恐未週知特此聲明
克山縣 成順昌謹啓

廣告
逕啓者特報本工廠於陽曆正月初一日開市特別優良價格分外低廉爲廣銷貨物歡迎主顧起見如有購買者請駕臨面議或者通信恐有不知特此聲明
住所 連京線 瀋陽驛前吉祥街一〇二五號
商號楠村商店製袋工廠謹白

遺失支票聲明作廢
敝號於康德九年一月廿五日係由日新洋行開出益發銀行支票一紙國幣二千圓該支票原出背面蓋有復興紙局圖章除向銀行掛失領款外特此登報聲明作廢
一德街三段五九號 義東號啓

聲明手戳作廢
敝人於一月五日將自色化學篆字（王子復印）手戳丟失特登報聲明作廢
綏化法院街四六號 王子復啓

全滿馳名 姜學亮 相法如神 言必有中
各界諸君欲知流年成敗進退方針目下吉凶病人何日除災姻緣順逆一切疑難無不指破迷津
現寓奉天北市場世界旅館三樓四十四號敬候

奉天崇文學院招生
科目 日語初等科中等科商業科簿記速成科
資格 均限高級卒業或有以上學力者
通學生備有宿舍
奉天大南街一段二六一號 詳細簡章附郵票四分即寄 電話（四）四三三八

附設瀋陽國民高等學校內 瀋陽日語學院招生
科別 高等科 中等科 初習科 名額各六十名
報名日期 一月十日起至二月十八日止
考試日期 二月十七日
校址 奉天市小西區惠工街二段廿七號 電話 二一五一四六 二一四四七七
另備簡章函索付郵票二分即寄

奉天日語學院招生
科別 日語專修科 商業科 研究科
資格 限國優卒業 研究科限國高修業
報名 二月十八日起至二月十七日止
試驗 二月十八日（有卒業證書者准免考入學）
地址 奉天市大南街四段六一號
[?]簡章附郵四分即寄

郭氏醫院
內科小兒科產婦人科及其他一般
入院隨意
院長 郭文高
本院電話四一三九二二

性美膏 一元一角
桃夢 一圓二角
奉天加茂町 木村商行

印刷切紙機
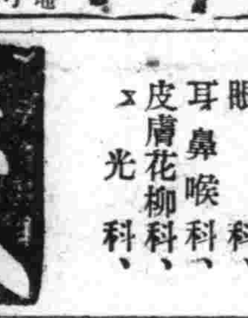
大連市日夢街二二一番地
興農實業公司
電話三一二三〇六

眼科專門 啓明醫院
院長 郭振中
院址 奉天市北與街二段四七號（五葉三區馬路北三街）

養鷄家必讀
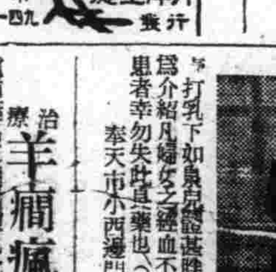
著者 呂健生
新法 養鷄學實踐書
大連市 健生洋行

凌雲醫院
科目診療 內科、外科、產婦科、小兒科、眼科、耳鼻喉科、皮膚花柳科、X光
院址 奉天市大西門裡路北郵局後 電話四一三〇

調經育生丸
專治月經不調經血過多過少赤白帶下肚腹疼痛子宮寒冷腰痠疼四肢無力頭暈病等一切病症輕病者服一盒全愈重病者二盒斷根服此藥後定能懸病生子百發百中
奉天北市場瀛泉東關路北樓房 玉德堂藥店

原田英雄法律事務所
前任奉天高等法院審判官
律師 辨理士 原田英雄
奉天市朝日區浪速通一段二號（舊馬路灣）國際ビル三十一號 電話[?]
主要事務 民事、刑事、商事、人事、民籍登記、登錄、其他一般法律事務

痔漏除根
磨香化痔散
奉天小北城門外西頭電車路北 發賣本舖 國瑞藥房

慈惠內科
醫學博士 項乃義
電療 紫外線 超短波 透視 X光線
完備 病室 實驗室
奉天大西關城里 事務室 病室 電話2 7096 7100

羊癇瘋癲狂病
苗綑武啓

下奶藥 寶湧泉
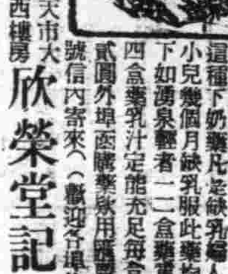
總發行所奉天市大南城門外路西樓房 欣榮堂記

民益鐵工廠出品

王伯勳

感謝靈藥
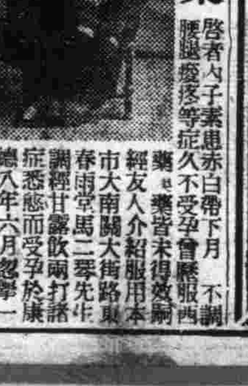

奉天 東亞商業學院
入學資格（國優卒業生）

奉天省許可記 安全消臌散
主治 一切膵腫水臌氣臌單腹脹等症均有特效
漢醫 王景泉謹啓

奉天商務印書館
定價二元自二月一日起無定價
九扣一月爲限

大提琴家帕加尼尼（上）

帕加尼尼，是意大利人，是空前絕後的提琴演奏大家，漫遊各國，到處受人歡迎，都驚嘆他的技術絕可稱理想中的提琴大家。

關於帕加尼尼的價值故事很多。生在距今百四十年前的意國，他小時候，受着極精於音樂，熱情曼特林的父親的嚴厲教法，稍不用心，就要鞭打，他的母親，看到自己的孩子可憐，只有暗中落淚。一夜，母親夢見天使降臨，向他說：「我受天神之命而來的，你慈哀的母心，感動天神，天神說，可以允許你任何一個願望你說吧」母親欣悅叩頭說「我只希望我的孩子成世界第一焚啞鈴（提琴）大家，這個願望求天神允許吧」。天使回答「這希望必可聞於上天，允許你」微笑的天使，喚醒了方才的夢。母親奇怪的講給「帕加尼尼」聽，並勉勵他努力用功將來必能達到目的。「帕加尼尼」的父親，鞭打指導下的帕加尼尼六歲就出席音樂大會，演奏好的焚啞鈴，現在父親的本領，早比不上兒子了，所以去請知名的焚啞鈴先生，先生看這不覺為奇的小孩說「這小小的孩子提琴焚啞鈴？」先叫他試一曲，帕加尼尼不客氣的拿起提琴，一個很難的曲子，先生驚奇的說：「這，這樣還是另請一位吧」。原來先生的能力，還不如他。父子兩人找了幾處，同樣的回答，沒 子帕加尼尼，只有靠自己的天才，用功研究，八歲便可以作焚啞鈴變曲。

他的演奏焚啞鈴，像拿弓跳舞，快得看不出手指停留，發出聲音，千變萬化，使人疑為仙樂，神巧非凡，人們都說帕加尼尼的焚啞鈴，一定不是普通的，有特別的裝置，才能奏出那樣妙絕的音來。一次在貴族會集上帕加尼尼又奏着使人驚歎的音，一個聽得出神而懷疑的貴族，招呼說「你焚啞鈴有特殊的裝置嗎？」帕加尼尼微笑搖頭的回答「一點，沒有。不」那貴族接了焚啞鈴，仔細去看，也看不出一些異樣來，只有萬分的佩服帕加尼尼了。對那貴族說，「凡有絃線的，我說能聽」貴族被好奇心的驅使，開玩笑似的指着自己的皮鞋「那麼這皮鞋上，若張幾根絃線呢」帕加尼尼堅決的說「當然可以的」貴族就脫下一隻皮鞋給了帕加尼尼，他不覺為難的張好了絃線，左手拿着皮鞋，右手拿了焚啞鈴的弓，或焚啞鈴一樣嘹喨發出聲響來，照樣奏出優美的曲調，假使不看見他手中的鞋，一定以為是神奇的焚啞鈴，拿皮鞋當作焚啞鈴實是千古奇聞。

科學雜俎

藥用石錄　周鐵衡

▲羨黎石　羨黎城西南，紅石嶺及黑魚溝，產紅石，狀紅壽山石，性赤如之，娘娘廟溝，產小豆石，石嶺出白石，西老爺嶺，及一區孟家溝，二區萬佛堂，產青石，均能刻印，惜無凍石，但日久外表明亮，亦屬雅玩。▲依蘭石　依蘭縣志云，依蘭馬鞍山，城東南倭肯河北岸，高約四十丈，東北西三面，綿亙數十里，據測量家言，山有礦，當產美玉石，尚未開採，余至今未得，深為憾焉。

東周和卿先生原著　痧科秘錄　190　客亭譯

體氣

體氣，又有狐臭，胡氣，腋氣，腋臭，慍羝等名，日俗謂之「臊香」，身體有一種惡氣，從腋下發泄，常常化為汗而出，鬱蒸而釀成臭氣，故夏令汗多之頃，其氣特甚，至冬時較緩，則汗不出而臭氣亦減，惟少壯者患之，小兒老人絕無，因老人小兒，蒸氣之發泄少，少壯者，蒸氣之發泄多，用數藥雖已消釋，經數日則又復發，不能根治，至衰老則必自癒。

治法，先拔去腋下之毛，用鋼器蘸溫醋洗淨後，其腋可傅擦藥散，又方，宜正宗之五香散，又方，可用青木香石灰二味，研細末，敷腋下，又方，可用水銀胡粉二味，以胡麻油調傅，又方，可以石灰一味和三年陳之苦酒敷之，又方，用胡粉銅青二味，和乳汁敷之，終身治腋臭之方雖多，然約之不過為水銀鉛石銅青石灰胡粉苦酒之數品，是以僅得一時之功，不能根治，今姑略舉治療之方法而已。

記遺山

山西省五台山之北十五里，有神山號孤峯特起，似為羣山所遺，故又名遺山，金元好問曾讀書於此，因以遺山自號，上有神山寺，即元遺山讀書處也，旁有遺山祠，其命名，蓋有所本，不可不知。

花的象徵

夾竹桃（警惕）　槐花（潔白）　櫻草（青春）　香稻葉（歡樂）　仙人掌（熱情，溫情）　鼠尾草（努力）　三色堇（思索）　山楂（希望）　瓜葉菊（疑惑）　芍藥（羞恥）　水仙（自大）　杉（勢力）　杉葉（我為了你而活着）　鈴蘭（幸福，臨頭）　香豌豆（優美的喜悅）　李子花（困難）　睡蓮（淡白）

明儒賀欽遺蹟（一）　王鶴齡

明儒賀欽，義州東街人也，溯厥原先，籍浙江定海考，其卒後，祀遂溪釣台，自有明天啟初，賜諡崇祀三年祠鄉賢，數百年來，名望著於當時，功德傳於後世，誠義州第一人物也，予生也晚未及目睹，僅得觀聞，在弱冠時，參與聚星書院月課賓試，其月之十六日賓課詩題，為賀欽主敬，山長陳陽春，一命題也，時陳陽存任義州學正，予始知賀欽，越三十餘年，至予編義縣志，始知賀欽於明史有傳，嗣從遼陽金毓黼先生，惠以醫閭集，始知賀欽家世官行事跡，及名望與功德，茲就關於賀欽遺蹟者，分世系，年譜，墓誌銘，事略，祠祀，碑記，著作，祀文，以及其祖考妣，考妣，姊妹，妻室，子女，孫子，籍貫，出身，址，墓所十九目，序而出之，以饗閱者，時康德九年十二月一日，子韮王鶴齡，年六十九歲於潞館。

·賀欽世系。一世，志德，志初，二世，貴員，曰旻，三世，欽，士謹，七世，士昭，士賢，景瑞，申孫，五世，世雍，世和，世泰，世平，世湍，世寧，世顯，世安，六世，珍，君翔。

曰旻，百戶，士路，弘治舉人，士謹，正德武舉，世顯，嘉靖武舉，珍，嘉靖武舉，君翔，選貢。

·賀欽年譜。英宗正統二年丁巳，（一四三七，）欽生一歲，是年，兵部尚書王驥，經理甘肅邊務。景泰四年癸酉，（西元一四五三，）欽十七歲。贈武宣試得舉陳家後屯衛學武生。景泰五年甲戌，（西元一四五四，）欽十八歲，聞遼陽新舉子丘時雍稍於詩，欲不遠數百里往從學焉。景泰六年乙亥（西元一四五五，）欽十九歲。膠有得，自遼陽歸。景泰七年丙子，（西元一四五六）年欽二十歲，應山東布政司鄉試，中式第二名舉人。帝疾，明年石亨徐有貞等，奉上皇（英宗。）復位英宗天順六年壬午。（西元一四六二）二月二十六日丁外艱，父孟員卒年，八十四，葬城西祖塋，張氏祔焉。

農村副業　養猪的新法（續）

基礎比周圍高出五六寸，使成四十度的傾斜，同時真妙欄杆，非常堅固，猪咬不壞，猪圈建築的要件（一）夏涼冬暖，凡物所欲，猪舍建築，亦極宜根據此點，尤其混凝土打根基，再以鐵杆當欄杆，非常堅固，猪咬不壞。對於賊風之吹入，應當注意（二）要便於換氣，有充分光線的射入。（三）要乾燥清潔。（一般農家的猪圈太窪了）

運動場，保持猪體質的強健，並豫防集積過多，脂肪上是必需有的，周圍要有高三四尺之柵，此柵必需堅固。最好有鐵杆運動場，必需排水良好，並要有水浴場（深五六寸的六方尺水槽）時常換水。

趣味圈

金屬裡最輕的是「鋁」它祇有同容積水重量，但是我們不常用到它，普通應用的金屬裡面，則以鋁為最輕。

世界上最硬的石頭是要推花崗石，次之為石英石，雖然金剛石之類，比花剛石更硬，但在尋常習慣中，是有時他列入石頭這一類中。

滿華象棋比賽大會

（大同報主辦）　藍 趙文宣（滿洲）　紅 張德魁（中國）　對局（藍先）

（着法披露）馬三退三、帥五進一、車三進一、帥六進一、馬五進四、（本局藍勝）

·南國佳境·菲律賓風景的簡寫·

在面積一一五〇〇〇平方哩的菲律賓群島中，有廣大小數千個小島嶼聚集着，這些島上竟有許多沒有一個住在上面的，因此它們也就沒有名字，這種無人島的數目，我們可以從十一個大島占全菲島面積百份之九十五的事實中推測到。

·呂宋島·

近來因新聞報道關係人們都知道菲律賓了，它與世界六十多個獨立國家一比較，面積是在第十五位，千百萬的人口也占世界第十七位，他的中間要算呂宋島最大，帆大諸島就是第二了。

·火山下綠樹·

菲律賓全島土地都很豐沃，並沒有特別大的平原和盆地，沿海岸卻偏滿很多活火山與死火山的山脈，堆積的川流這裡也沒有，但是綠樹蔭中的小河卻深映着神秘地熱帶的南國美。

這裡雖然在熱帶，但是並不如我們想像中那年都是那樣熱得怕人，最熱的四月裡超過百度以上的日子也不多，這長江一帶夏季的那樣酷熱都不會感到，像馬尼拉三四五月裡白天，雖是很熱，但到了夜裡，涼風一吹，登時日中的苦熱就消滅乾淨了。

·海岸的琴聲·

南國的海，更有一個異樣的風情！沿海濱椰子林中，常有一對對青年在彈六弦琴，幽邃的音波醉人。在海面晚霞流下水底去後，就仰映着皎月的星空而把菲律賓帶入夜的樂觀中去了，馬尼拉公園裏，森茂的椰子樹中響激着樂隊輕鬆的曲調，就像菲律賓夏夜的心聲。

·馬尼拉多雨·

在這裏，過了一天中間要換上三四次顏衫的夏天就要進入乾燥期，這個時期內，沒有南國著名的驟雨，椰和草只是現一蒼褐色，像聚枯萎，越過這個時期，就是雨季。每天每天祇是瀝瀝着落雨，這種雨我們很可以用瀑布來形容它那急悶的情景，因為這時它能發出連無線電都會聽不見的情形的聲音，馬尼拉市裏很優良的排水道也不能洩去這種積水，每天只是氾濫，什麼車子也不好走。

·手帕與衣傘·

菲列賓人還有很多不可思議的習慣，在雨天裡，男人們祇對不帶雨具，不拿傘，而祇是在頭髮上頂着一塊方手帕在街上，但是女人還仍舊拿傘披雨衣，即使落落雨，青年學生也還仍舊要穿着薄綾或絲織的加克，特在雨裡跑，這是他們男女的一種流行的風氣。

·氣候最相宜·

這裡住民，一到雨季他們就都移到林房屋，與製家具，漸五六月裡樹下的事可做，呆，沒有一點別的事可做，雨期過後，蓋風的熱帶之秋來到，十一月十二月起直到第二年二月止的中間，簡直像我們內地九十月中的氣候，早晚爽朗的氣圍，便是最使人不能忘的南國風情。（選）

馬來柔佛州與其長堤

馬來半島的柔佛州，原名為烏毒丹那，為士子漱邦王國領土之一。一千五百十八年，葡萄牙佔領麻六甲，至西歷一千五百十八年，衛人占領麻六甲，結援獨立，及荷人東援，柔佛乃取親交折攻政策，與荷人結納，十九世紀中，以白基族之援為保護，其王遷居於廖內群島，以蘇明曾代理政務，已而蘇王之藏族起而爭位，英人乘機協助之，扶助都明曾為君王，遷於新山（即柔佛）並與英國締結一八一五（光緒十年）條約，正式承認柔佛獨立，一九一四年正式淪為英國之附庸。新山（即柔佛）為柔佛州之首府，地臨馬來半島南端上，與新嘉坡僅隔一狹峽，中有長堤聯絡，堤長三千四百四十二英尺，其上可通行車與火車，北端有以電流管理之升降橋一座，按時啓閉，以便船隻通行，英人譯稱的堅固軍港，即在港的東面，現在柔佛在日軍制壓下，新嘉坡的命運便算註定了。

馬來婦女與膠皮樹

橡皮樹即膠皮樹，原產於南美洲巴西亞馬遜河一帶，為常綠喬木，高六七丈，幹內有白色乳汁，以刀裂其皮，而流出之，乾後，成彈性膠皮，可造車輪皮雜品等物，用途至廣，南洋群島所有，皆自巴西移植而來，如馬來半島，泰國，安南，呂宋，婆羅洲，爪哇，蘇門答臘，西里伯島，無處無之，為一大利源，現大東亞共榮圈已展至南洋各地，則此項物產將來貢獻吾人工業，亦不在小也，圖為馬來半島居六甲一帶住民婦女，採取膠皮白汁之光景。

夏威夷的兵隊（炎）

這一篇文字，是四五年前，某氏到夏威夷去，所見到的事實，閱過全文，就可以知道夏威夷軍隊的真像，茲把原文譯錄如下。

有一天到阿胡島一個最優秀的海水浴場下車，正在休息，突然開來了二三十輛載重汽車，車內都是些軍隊，當時以為是兵隊的演習，可是給我領導的朋友（久住夏威夷）回答我說今天星期，所以軍隊海遊。霎時這些兵隊下車，一齊跑到我們正在休息的觀海亭裡，有的吃冰糕，有的跑到岡上作戲，還有的投入海水游泳，他們的一舉一動，恰同不知事物的兒童。

此後到朋友家去，這個朋友，在駐屯司飛爾德的師團司院任事，充司厨長的職務，於是得知師團裡面非常廣大，駐屯有十三個聯隊，約有戰鬥員二千名，非戰鬥員三千名，其中尚有飛行聯隊，自朝而夕暴音聒耳，每至星期日一天，便呈着萬事皆休的狀態。

世界珍聞

無線電

一月二十九日（星期四）

午前

七、三〇（新京）國歌、建國體操
八、〇〇（大連）初等日本語講座
八、三〇（新京）新聞、清晨管樂絃樂
一一、〇〇（新京）政策時間
一一、五九（新京）報時
〇、〇一（奉天）竹板快書五龍傳　董來福
〇、三〇（新京）新聞

午後

繼續（新京）建國十週年慶祝歌指導（四）指導者金玉濤　鋼琴伴奏智守秋
七、三〇（新京）講演　新生中國進路　劉多三
七、五〇（奉天）輕管樂奏　奉天放送樂團，撫山內武雄　東年的探戈　憧憬　意太利的花園等
八、一〇（大連）歌曲　那一天　蘇三相思淚外三曲　歌者 朵莉 伴奏 絲弦
九、〇〇（奉天）放送小說　歸來　作者成絃　指揮洗石　奉天放送小說研究會
一〇、三〇分（奉天）鐵片大鼓　李三娘馬前潑水　伊俊
一一、一〇（新京）新聞

中山龍泉寺的二十二景（宋濟頤）

（廿二）五龍石壁，西閣之後，有石巖出嶺兩峯，五其名為見之，又兩巖，其石巖中，取意而已，形固未肯，右二十二景，以其境實有二之染興數，遂以五龍石壁名之，增益，品類既多，高下亦殊，太史者十六日欲同侯入所謂，欲求盡美，實恨未能，文人好事，勸勞其職，山靈有知，宜相視而笑。

夫勝地名區，固必待人而彰，璧山秀，纔云其在品題，而其毒山之於秀者，是與要者是乘，若能看乘，試知能築其質而論，其世秀者尚足觀賞者，已勝於王遠十六日之中，餘則自以下，不值一顧，法水流天，實其類也。

婦女

東亞聖戰之下 女同胞覺悟吧　雨君

要在沈醉在歐美崇拜之中，去過着迷紙醉的生活，那麼將來的前途……打碎吧……的責任是多麼偉大啊，……第二代國民吧……也可以說全在妳們的掌握之中……妳們特有的使命吧……救濟我們東亞的人民……於困難時期……要惠叫男人去負責吧，因為我們的責任要超過男人以上的。[illegible]

婦女在家庭應有的責任　奉天省職業婦　張嘉舜

七、須要有智識的修養：由於從來教育的不普及，以致於主婦不學無識，而現在看來，一般家庭裡的主婦，受過教育的佔大多數，所說一般智識階級主婦而言，在家事完了後，更要找出相當時間，對每天閱報雜誌各種有價值的書籍，盡力的多讀多聞，這樣能求得豐富的常識，豐富學問，不但對於家庭日常生活有補，且有益於身心及精神的修養。

八、每星期要有一次的旅行娛樂：主婦在家庭每日過着忙迫的生活，像機械一樣，今天如是，明天也如是，尤其是處在塵囂終日的城市中，經年累月的過着一種刻板的生活，經年累月的過着同一的環境，自然的會感到一切乏味，人的喜怒哀樂，全由環境而生，要避免這種環境乏味而發生的情緒，所以主婦能提倡和丈夫去到某地旅行，最好若干時日，有一次的旅行，次數的多少，祇在雙方的意願而定。其次，每到星期日，或假日，和丈夫子女或旁的朋友，不妨一同去，預備點食糧水果及雜食餅，牛奶等，到附近的郊外（在家庭亦可如此）舉行野餐的茶話，或邀請親友至家裏聚會，每週的集會，或彼此又可以聯絡感情，復能[illegible]

九、對於親友要誠懇：[illegible]

婦女裝飾的改正（蘇魁傑）

俗話說「身上穿得體面，家中尚無晚飯米」我聽了這句話，就覺得不寒而慄。為什麼呢？因為現在一般婦女對於裝飾，大都誤會，不能認明他的目的，以致家境不問，利害不計，只要奢靡華麗，能夠聳人家的眼睛，就算得意，而不知於經濟大有損失，試看現在的家庭，一半都因為婦人的裝飾太重，把無數有用的金錢，銷耗在無益的裝飾品上，家庭經濟因此窮乏的影響，就逐漸經濟困窘了。[illegible]

……經濟是生活的命脈，人格是立身的要素，現在都受着裝飾過分的大害，這種情形怎能夠……正的方法，至於改正之方面，寫在下面。（一）衣服，衣服的目的，一則是保護身體，一則是增加美感，所以不必用錦綉綢緞[illegible]

口唇與表情 能知婦女性格

[illegible]

日本東京市「內職奉公會」

婦女對受信器之蒸音器細部修理工作狀況

親屬繼承法要綱案（續）女子繼承權的檢討（湘）

那麼權利和義務總該是相對的，負有扶養父母的義務，自然也就享有繼承父母遺產的權利，女子所以不能和男子具有同等的家產繼承權的理由，這一點，或也不能逃出立法者的考慮之外吧。

而言之，我國現在還是大家族制度，然從表面上看來，有許多已脫離了原來的大家庭而另組織小家庭，然而有父母在世的仍然很少，尤其是中於宗祧觀念[illegible]

以上是規定，是不然我們有所反駁的，我們找不出來分的理由，來非難他的不是，因為一國的法律，是要一國人民，能夠普遍的應用，雖然法律也能夠站在一國的先端，領導人民的生活向上，然而法律畢竟不只是理論的，也不是空想的，他必須要合乎實際，而不能超脫現實的，法律不單是為某階級而定的，知識階級而定，更不是只為站在社會先鋒的少數人而定，是要適合全國的各階級，各人民的生活而定，所以一個新法的制定，我們不能從一小部分去批評，[illegible]

尤其是，國家在一國新法制定之後，都希望人民都能完全的承認，[illegible]

比較落後的，所以要造成事實和法律不能適合的現象，所以雖然法律上有明文規定，女子和男子有同一繼承權，可是事實上，[illegible]

婦女飲酒 影響兒童健康

「酒與我們人類的後嗣有很大的關係」……恐怕同以上的……亦沒有甚麼分別吧。近世醫士從喝酒的家族中上三代是飲酒，當中者考出他們的小孩，於身體上，都有很大的缺點，若是從研究起來，凡是飲酒或不用酒的父母，所生育的小孩的有分數，亦很容易算出。

凡一個小孩生而有的權利有三，（一）好的遺傳，（二）好的健康，（三）好的教育，這三樣都要從父母得來的，假如父母喝了酒，則十個家族中，考察的結果，凡從這些家族中生出來的孩子，一百個當中，是最弱無力的是很多，所以希望我國……況然非時下，極應改酒，尤其是婦女者，飲酒實於兒童身心上影響非淺云。

特效淋治　特效淋治

萬人絕讚！

世界上醫藥最大發見的淋藥成分，曾經引起了醫學界底革命，是在近幾年底事，根據這成分而製成的治·尿·塞，本號把它介紹到國內是在發見當時起始的，這期間，利用它那獨特的化學療法，治癒了無數患者，是我們不能否認的事實。

然而，到現在還有許多人，誤用不可靠的淋藥，因而叫苦連天者，本號為了拯救這些不幸的患者，除了痛恨這萬惡的淋病，又把治·尿·塞介紹到患者面前，真是值得我們來追憶而讚美的！

包裝　24片　（全國有名藥房均售）

治·尿·塞　G-U-CIDE

總發賣　滿洲柳韓株式會社

特效淋治　特效淋治

濱江省公署製造成藥許可

清導補腎丸

大贈送　買一盒贈送一盒

主治　定價　大盒三元　小盒一元五角

胃病藥　紫樣開胃丸

咳嗽藥　救清痰止嗽丹

益善藥局發行

各科診療　天興福醫院　院長 邵先烽

歡迎主顧　大連　裕和旅館　優待團体　東鄉町十五番地·電二三八九一

滿洲印鐵製罐廠　大連市黑井町一九番地　電話長四六一二

膠版印刷　美術畫片　商標紙盒　花鐵製罐　各種化粧品盒及瓶蓋

奉天印刷製罐廠　奉天市瀋海區吉祥街一段三〇號　營業所奉天市小西街一段二號　電話二－六二六五番

亞細亞金庫店

立本大旅社

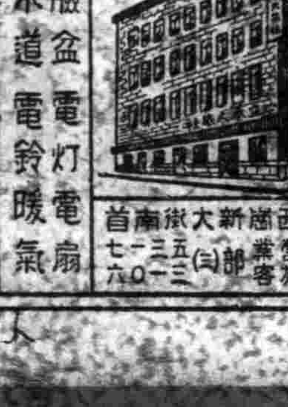

客室寬潤　安全舒適　清潔衛生　招待慇勤　西式臉盆　電灯電扇　溫涼水道　電鈴暖氣

大連西崗新大街南首　電話 營業部(三)五三一七　旅客 二三一六〇

爲昂揚槍後國民精神 聖戰完遂興亞遊藝大會 決自本月三十一日起兩日間

【敦化】於此大東亞戰爭決戰情勢之下、敦化縣公署教育會爲期昂揚一般國民之完遂國策意識、及借此以陶冶兒童之時局情操、敦化縣公署弘報部後援之下、擬於本月三十一日至二月一日兩日間、自正午起至午後時止、假敦化大戲院開催聖戰完遂興亞遊藝會、其旨以擴充增產強化國防獻金、軍警慰問及鼓勵國民生活之刷新、由街內各國民優級學校教師指導之下、及布吉學生、演新劇、舞蹈、西洋舞(賀文生主演)及其他餘趣之奏演節目、該會長推戴爲縣長、副會長、關縣長及行政科長、其他一切進行之總務由縣署要人負責活動、而獻金券、將入場券名稱改爲獻金券、一枚爲一圓、已發賣兩千枚、得學校街公所協和會協力、展開教化街之一大繁華行事云、譯民、代表可在參加云、

物質整備委員會 昨開分科會議

【合安】物質整備委員會、鑑於春節將到、各戶所需之麵粉、豆油、等品、急待劃當、以配給、現該會已通知各委員、定於月之二十八日、在縣署內、開分科會議、對於年用之白麵、豆油、白糖、各項、均加檢討、妥爲分配、並關於棉布、絲綿、民需要品、九年度、是否移歸興農合配給、亦將加以檢討云、

張司法部大臣 在延吉慰問

【延吉】日滿當局慰問之張司法部大臣一行、於廿四日午前九時五十分在公署會議室、對警察官全員、陳述慰問之要旨、後即相繼訪問在延日、滿各部隊、及軍嘱云、

糧穀出荷加二成

【台安】境內之糧谷、在八年底、業經官家照指定數量、令農戶出荷、據糧棧之統計、未送者數甚屬微末、惟照出產之糧谷量、尚有多數、是以近日責令各戶、照前出荷糧谷數量、再加二成、逐交糧棧勿違云、

商工公會代表 晋京參加商聯

【北鎮】縣商工會奉令、新京於翌月初、開催全國商務聯合會議、等因以故該會、預定派遣會長朱文[illegible]

營口國婦支部 飛機獻納募金 第一回募得三千一百圓

【營口】對國防婦人會總本部計劃之飛機獻金之募金、營口支部役員總出由一月開始募集中、以一月二十日截止、加入此次長期獻金之第一回分、二十四日向總本部執行送金之手續、在此次共募得國幣三千一百三元三角七分之三角七分則加入次回之獻金以內云、

錦市城內區已開催 八年度年末總會議 參列與會達百餘名熱烈研討

【錦州】康德八年度、今後提不到話下了、看啊、建設大東亞共榮圈的人們、均鼓舞萬分的勇氣、正顯露彼等猛的工作着、素出身的業突、茲錦州市、城內區區長、郝詠芝、區附、石井宗雄、事務長崔介良等諸、關心區政、奉公守職、熱誠整頓管內、各般事務、運營一、與區民成一體、市課區務、旨運、對於康德八年度、刻已渡去、一年中區之事務、謀統計的整頓、及報告、故於月之廿三日、午後一時起、於區辦公室、召集全管內常務員、各班長、城內區分、青年團、奉公隊、區全體職員、西城門警察、派出所、市行政、長、以次股長、社會股員、市警、特科、市本部、代表、與出席會議者達百名之多、准時依式、會務認會序如左、

一、日時 康德九年、一月廿三日午後二時起、
一、場所 城內區辦公室、
一、會序 一、全体入場 二、開會之辭(區務主任)三、向國旗行最敬禮 四、皇軍聖戰、國歌奉唱 五、建國神廟遙拜行最敬禮 六、皇居遙拜 七、宮庭遙拜 八、日、帝國萬歲三呼(許北南常務員)九、滿洲帝國萬歲三呼(石井區附)十、區長致辭(郝區長)十一、長官訓辭(市公署)十二、全區事務概況報告(崔介良事務長)十三、庶務系事務報告(王英華庶務主任)十四、行政系事務報告(劉文才行政主任)十五、向國旗行最敬禮 十六、閉會之辭、(庶務主任、)十七、宴會、與會者百名、集南街、天成樓飯莊、開催宴會、賓主言歡、相集一堂、極盡一時之盛況云、

警察各部門總動員 民警一致防犯週間 舊正前後特別警戒

【大連】州廳警察部乘此舊曆年關之前後、爲布完之指導警戒取締陣、以資防犯於未然計、決以保安、司法、情報、經濟警察各部門、施行特別的警戒、齊候年之狀況、每當舊正月前後、恒有重大的犯罪發生、是以警察部、於此期間中、對於一般州民、使其認識時局下防犯之重要性、特鼓起以自衛警保之精神、舉民警一致犯罪防止之實、最近與關東州防犯協會、共同主催、實施全州內之防犯週間云、

縣本部轉到 新職員蒞理

【北鎮】縣協和會縣本部、於日前又由錦州省本部、轉到職員梁禹林君一名、蒞會辦理一切、現已上班視事云、

專賣局人員異動

【西安】西安縣專賣局奉四平省專賣局令、西安局屬官隋振聲、調往昌圖縣專賣局服務等因、隋屬官奉到斯令、一月二十五日往昌圖縣專賣到差去訖云、

縣本部召開 副分會長會議

【北鎮】縣協和會縣本部、爲奉滿洲帝國協和會、指示康德九年度、於決戰体制下、協和運動方針、積國精神涵揚、鄰保組織強化、因起見、特於本月廿二日午前十時許、由縣本部長王公甲第、指導下、召集各街副分會長等、就場開會商討一切、

舊曆年關迫屆 軋粘面碾坊忙

【北鎮】縣城各小碾坊、以舊曆年關臨邇、人民狃於積習、家家作年餑餑、需粘面即大黃米小黃米、喜購白粘糯米之類、但事前須用碾研碎、而後以水合面做成餑餑、內實豆餡、再參以紅白糖、而完成焉、以資年期徐徐食用、所以各該小碾坊、利用時機、門首均貼以軋面手工字樣云、

營口市商工公會施行 模範從業員表彰規定

【營口】爲營口商工公會之紀念事業之一、模範商工從業員、彰經年勞、本年起、表彰、各從業員、各店該當者可依左記規、各項記入申告書、於一月二十一日以前提出公會云

第一條 本商工會、對於本公會員所僱傭之商工從業員、有左記各項之一者、經審查後得附表彰狀之表彰之、

1凡在同一商店或工廠、或會社服務十年以上、而得現在在職、忠實勤勉、品行端正、足可爲一般之模範者、

2凡對於業務上有顯著之技能或功勞者、

3凡、有從發明或有發之考察者、

第二條 有符前案各項之一時、僱傭主須將該從業員入店年月日經歷等事跡等詳細填入申告書、申告本商工公會、

第三條 會長接到前條申告書時、由審查委員審查之、

第四條 審查委員定爲十名、於本會職員參事、及地方各機關中、認爲適任者由會長委囑、

第五條 審查委員認定有可表彰時、將其意旨報告於會長、

第六條 表彰於每年四月一日行之、爲本會創立紀念事業之一、

衛生課防患未然計 最近實施預防種痘

【大連】關東州鄰接地帶之滿洲復縣、復東鎮在一月上旬曾有痘性天然痘、致生後十日中旬、患染者漸增、計八名中死亡者二名、州廳警察部衛生課、當時與該地警察署協力、於其鄰近地帶之居民、實施預防接種、一面方滿鐵亦於各列車內、設備消毒機、以期惡疫防止萬全、大連市內、現尚無其患者發生、但早日的防止、最近實施種痘云、

副縣長關心民瘼 籌巨款賑濟災民

【通遼】本縣三區木里圖村郭家屯、於八年夏秋之際發生百斯篤、死亡頗夥、遺族多赤貧、關副縣長小川寬氏、有鑑於此、爲賑災計、籌款一千一百元、又萬字會四百元、派科員、于慶珍前往調查、以便發放、旋據于君報稱、百斯篤死亡遺族四十餘戶、其中最可憐最孤苦者、爲一幼女馮甘八年僅十二歲、無依無靠、現寄居於姑馮氏家中、楊家亦極貧、該女衣不遮体、惟其志可佳、正努力求學、縣長壯其志、定有特別撫恤云、

先後電車撞在一起 損失勿重乘客無傷 訓練期倒反事故頻發

【大連】大連都市交通會社、對於營業方面、應與應革事宜、力謀刷新、因有本月二十日起、實施努力輸送訓練月間、各社員胸前告佩布條標示、以示確保市民之[illegible]之精神、詎料其第一日竟發生事故脫軌事故、則其配車之不圓滑、使用老朽車輛、演出如此危險性、因滿系從業員之訓練不徹底、以作當頭捧喝、故都交會社當局、必須繼續努力、其訓練第四日之本月廿四日、又出電車事故、而沿露線、於濱與港市中、演出尾衝車輛突事件、即於是日午後二時三十分頃、有三號系統司機者松尾忠一(二十四歲)、駕駛臨時帶電車(即前後兩輛電車)行至大廣場警察署前、停車降客時、忽有六號系統之機者楊忠富(年十九歲)、駕車疾駛而來、發見前車時較遲、心慌急車開、其所停之站、而前車定亦開駛、[illegible]料如心、因前車乘客降者多、稍遲時刻、不意之間、撞在前車車尾(巴斯)改裝者、因車之後部大破、所幸乘客無傷、同係自家人、事後如何解決局外人不得知云

令各校呈報計畫

【西安】西安縣當局、教育科長李盛[illegible]、以迎新學年方始之期、所有境內各學校、經營及計畫、應事前提出、備查核、不必墨守成規、須有創立作者、計爲學校經營計畫、記入重點並條列說明、以上辦法通令各學校長遵照辦理云、

破損セズ・錆ズ・燒ケヌ・堅固ナル

石綿瓦

鉄板・洋灰瓦ノ無キ時屋根・壁ニ使用シテ最モ優秀ナル屋根瓦ナリ・建築ノ場合ハ早ク御準備ヲ乞フ

以本品建築工場，廠場，事務所，住宅用瓦蓋不但價格低廉且堅固耐久，絕無漏雨之虞，目下各官廳工場及住宅方面使用博得最尚之好評，敝店直接向各建築家販賣，且負責施以建築，不拘多寡務希賜顧，

寬二尺六長十四尺厚二分六厘一張四圓五角多數購買時價格可以稍減，

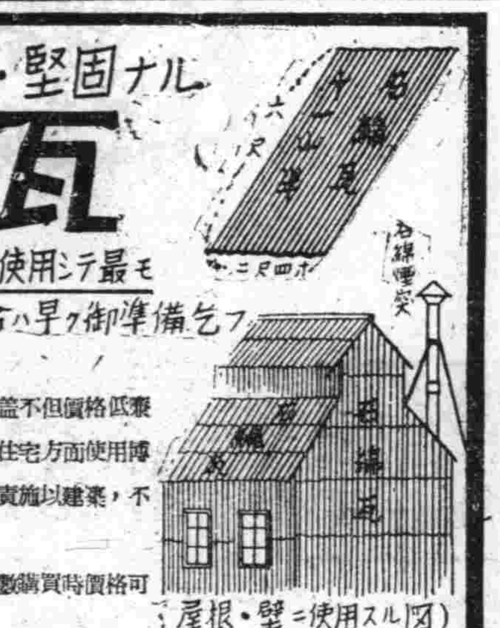

販売店 合資會社 塩本建棧商會

奉天市大和区弥生町四六 電話(5)二八七二・一〇四一

鉄西営業所 奉天市鉄西区貴和街一段一一一 電話(5)一四六六

仁丹

玲瓏皓齒萬人注目 使用本品審美衛生

晨夕採用本品刷牙、不但增進妍美、而且極合衛生、去口臭、除口垢、滿口芬芳、固齒齦、防蟲牙、遠勝他品、

用量僅少・効力極大 省錢便利・一試便知 各地均有出售

森下仁丹株式會社出品

半煉仁丹牙粉

冷 嗖嗖的寒風 是幼兒發育的魔障！

運動不足、胃腸因而衰弱、榮養缺乏抗病力因而低減、鬧嗓子、著涼發燒。隨時皆可發現、險極了

本品――『樋屋奇應丸』具有救急、治病、保健等三大特効、強化幼兒全身各部的機能、給與自然的抗病力、消除疹疫、關心育兒的慈母們請速購備、以防不測！

主治 疳癪蟲積、夜啼不眠 消化不良、吐奶綠便 寒氣發熱、突發怪熱 急痫失氣、搐搦眩暈 天花麻疹、體弱的嬰孩

◎各埠大藥房皆有出售◎

藥價 自三角至二圓

大阪天滿 總鋪 樋屋合資會社 C-20

小兒良藥 樋屋奇應丸

內服新藥 驅黴・麻刺利亞・亞苗巴赤痢・ 歐斯新益散

六〇六劑一出現就將人類自梅毒苦惱解放但在不能施用靜脈注射之婦女或小兒之治療不得不拋棄其治療法實爲抱歉。本劑即有鑑於前述之缺點而於六〇六劑改製爲內服用之新劑、不但對于婦女及小兒連用本劑最爲適宜而且其他不能施行靜脈注射之際亦都應用之、其用法簡便且具有卓効除六〇六劑以外無出其右者也

治各症 一、二、三期梅毒以及梅毒之諸症、無論病勢輕重、均能藥到病除、此外如阿苗巴赤痢、睡眠症、熱帶腫症、再歸熱、揚梅瘡、皮膚病、梅毒感染豫防等

包裝 二〇片 五〇片 一〇〇片

製造發賣處 萬有製藥股份有限公司 日本・東京・日本橋

批發處 [illegible]

有名大藥房出售

舒肝健胃丸 因氣困食胃病良藥

專治、男婦肝鬱氣滯、胃不消化、飲食停滯、時常打嗝。嘔吐酸水。胃腸脹痛、兩脇攻痛、及心口疼痛、噎膈轉食、心腹洞塊、腹疚氣逆攻痛單雙臌症、因氣胖腫、食積、痞積、虫積、氣積、及茶痰酒痰心腹各症、服之確效、舒肝順氣開胃健脾、開鬱化滯、散積消痰、平肝導滯、強健腸胃、潤腸通便、消除煩悶、舒暢氣血、通暢百脈、凡係因氣因食所患胃病無論老幼服之胃病必癒也、

定價每袋一元二角每盒三元◎外埠代理新京天德慶、濱江天育、大德、龍江德豪、錦和、三江德源、牡丹江惠存、和記 大連德記、安東各藥房、營口成春天福

總行奉天鐘樓北 關東大藥房 各埠均售

有馬氏・青山氏・太綱氏・三博士創製

A-O アーオー 愛活 結核治療新藥

結核診驗

次伯爾古林反應 孟脫氏反應		
卅	(強陽性)	可以確定認爲是結核感染
廿	(中等陽性)	
十	(弱陽性)	此內、結核感染、與未感染者、皆有、辨認困難。
士	(疑似陽性)	
一	(陰性)	

體質素弱(尤其是對於因頸腺而波及腋窩腺腫脹者、當特別注意)面色蒼白、不思飲食、偏食成性、體重減少、夜間作嗽、憂鬱悲觀、易冒風寒、易感疲勞、神經衰弱、微熱、盜汗、肩痠等病徵、皆可認爲是結核感染的徵兆

◎在前開各種病情徵候之下、服用A・O(愛活)作爲防疫劑、以抑制止發病、最爲適宜。

主治功能 虛弱體質・隱伏結核・瘰癧・肺尖加答兒・肺門淋潤・初期肺結核・疑似結核・喘息、肋膜炎、腹膜炎、結核眼、外科結核其他一切結核性疾患、及伯賽德氏病(眼球喉頭腫症)甲狀腺腫等症

◎服用A・O(愛活)期間、當以不施次伯爾古林檢查爲最宜

(奉贈說明書)(仿單函索即寄)

總販賣處 大阪市東區高麗橋二丁目二十七 須美商店

合同代理販賣店 滿洲 奉天市春日町十三 滿洲武田藥品株式會社 關東州 大連市吉野町一〇五 合資會社 增井大正堂

不痛 不麻 老篤眼藥

要望！凡官中眼爲最重要、病了的危險、實在不堪設想的。不良的眼藥。於病無益。而且誤事。刺激性強的。還要傷眼。更是危險。本品爲世界有名眼藥。有止痛收斂消炎殺菌防腐等五大作用。統治一切眼病。各國人仕。咸所樂用。

適應症 結膜炎、結膜充血、砂眼症、眼瞼緣炎、角膜翳、學校眼炎、麥粒腫、淚囊炎等

總行 山田安民藥房

【本劑之組成】本劑爲收斂、消炎、健胃、潤腸、滅菌、防腐、興奮、清涼之有効藥、以貴重藥人參、新藥維他命B最合理調製之

【本劑之主效】補血、開胃整腸、消化不良、滋養、過勞、虛弱貧血、病後衰弱、心身、食傷、惡心嘔吐、頭痛眩暈、惡醉宿醉、痰咳、船車眩暈

其餘對營養一般障害發揮卓著効力且撲滅由飲食物、空氣等侵入之窒扶斯、霍亂、流行性感冒、結核以及其他各項病原菌防禦力之消耗心身疲勞並能振起精神感覺爽快防去口臭清潤香喉均有特效

【本劑之活用】本劑爲滋養、保健、救急起見所有、調聽、精神爽快、口腔芳香

惡疫流行時心神煩悶時口中惡臭時使用音聲時執務時用功時疲勞倦怠時船車旅行時運動散步時集會觀劇時宴會喫煙時飯前飯後時訪問接客時等皆可應用之且常服之無罹病之患

奉天市朝日區義光街五段 香港上海銀行二階新義洋行奉天支店

大連市常盤町二八 新義洋行

奇神丹

總批發 新義洋行 大連市常盤町二八

皮膚營養化粧液 珞玲精

珞玲香粉

虎牌註册商標 珞玲粉

香味絕佳銷路廣 價格低廉婦女用之定能如意

皮膚的健康是選擇化粧品上的第一條件數了增美洗後肌膚滋潤而嫩細這就是珞玲粉的特長

奉天珞玲公司

決戰体制下的春節
要望市民自肅自戒

【奉天】迫至舊正月前、協和會奉天市本部、逢此決戰體制下之自來正月、對於市民一般、以隣組迴覽板、有所指示、大体要旨如次、

△物資節約 由於使各人認識現時体制改善生活之見地、從前恒例之炸炮燬紙、絕對廢止、以資貯蓄獻金、

△自肅自戒 不妨自元旦起休業五日、但禁止賭博及其他、健全娛樂、須求正當之娛樂、

△廢止虛禮 廢止相互贈答、勿作華美裝飾等、

雖然、亘有五千年歷史之春節、在不華美之程度上、可無妨碍、而休業五日間、要望能職域奉公、對處時局云、

全省首次(日系)警務會議
已在省署舉行
皆川次長訓示及指示事項

大東亞戰爭開始以來、警察之任務顯然較前更爲重大、奉天省警務廳於此重要時局之下、特於二十八、九兩日、在省公署禮堂、第一次舉行康德九年度日系第一次警務會議、二十八日午前九時卅分許、奉天市警察局長以下省下各市縣警務科股長等廿五名、齊集於奉天神社、向覺國英靈一致祈禱大戰告捷、其後於十時三十分許、方退至省公署禮堂、而開始會議、皆川省次長、大致訓示如下、

大東亞聖戰開始、我滿洲國之地位頗感重要、尤其奉天居全國之首、警察行政高出一般行政之上、更爲諸君所週知、而我警察自身尤應自體責任之重大、力圖確保國內之治安、對一般行政亦須互相協力、而徹底使命焉、次長訓示後、齊藤警務廳長亦有所致辭、其後方入於指示事項、大要如下、

一、本年度奉天省警察最高方針之遡舉、
二、警察精神振興、
三、警察體制確立、
四、監察之振興、
五、人事運營之適正、
六、決戰體制之整備、
七、養之振興、
八、省內治安之決對確保、
九、思想防諜對策、
十、警務業務之確立、
十一、經濟取締之强化、
十二、刑事警察之鞏固、
十三、警察保安之重點、

以上揭示畢至五時許方行畢會、又、其第二日之廿九日、午前爲軍事講演、而午後則爲懇談云、

奉市人口調查
達一百五十餘萬

全滿第一大都市、奉天市之人口據昨年全國一齊實施之國勢調查已見明確之數字矣、而奉天市公署依其後之人口數、及戶數、並隣保及警察屈出之調查結果計、

總戶數二五七、六三〇
總人口一、五一六、七三八

其內容計、

外國人
戶數四〇五
人口男七五三女六二三

滿人
戶數二〇六、七八二
人口男七八二、六九四
女四八三、二四九

鮮人
戶數七、四四二
人口男三〇、〇〇〇
女二〇、九五二

內地人
戶數四二、五〇五
人口男一一五、四四二
女八三、〇九五

民生大臣一行
已赴海拉爾

【滿洲里專電】嗣開西部國境方面警備之日滿軍警之民生部大臣一行、二十七日午後一時於多數官民出迎之下、而來奉、於○○部隊、警察隊兵隊特務機關、並於陸軍病院慰問傷兵、一泊之後廿八日起赴海拉爾矣、

投考師道學生
奉市推荐十名

自師道學校新生考試以還、奉天市教育當局對本市投考新生、經衛生審查之結果、業推荐省側、現省側認爲合格者、計師道本科男子、有王德文以下十名、官費生一名、其他一般者九名、女生爲李書元以下共二十九名、特修科有崔金山以下四十五名、以上錄取各生、須於二月十八日午前十二時以前、到師道學校報到、十九日午前十時於該校舉行開學式典云、

確保春節治安
瀋陽署舉開防犯會議

舊年已過、春節將臨之際、正是一般匪賊乘機蠢動的時期、負城內維持治安重責之瀋陽警察署、署長胡有邦氏、爲防犯於未然計、特於昨日(二十六日)午前十時起、在署長室、開催本署春節、防犯警戒會議、參加會議者、爲胡署長、山本副署長、宮里司法、陳督察、石特大務、張保安、孟衛生田上經濟、遠藤警務代理各主任、會議主要事項、即關於舊年末警戒自本日實施以迄春節完了、共二十日、其間對於警備、盡最大之努力、以期防犯之萬全、而毫無遺憾、完成維持治安之任務、當場議決要點如下、

一、舊年末警戒自本日(廿六日)施行、以迄春節、除便衣警官晝夜勤務外、全署之內勤警官、在白日上班辦公之外、尙須隔一日、負一夜之警戒勤務、金融機關之各銀行、以昨日起、每一銀行由數名警官駐在警備之、此外組成、自轉車巡邏班、以期行動之迅速、二、固定檢問班、配屬於各要衝、以便檢索歹人、三、刑事遊動班在各處遊動警戒、總之、該署此舉、對於年末防犯、下最大之決心、全體警官不眠不休、努力警戒、以期防犯之週密萬全、而無絲毫遺憾其忍苦耐勞之精神、以及完成任務之決意 實堪贊嘆云、

寫眞說明 上爲武部長官於二十三日訪黑河之白衣勇士致辭慰問、下爲同官於遼陽對國境警察隊之慰問

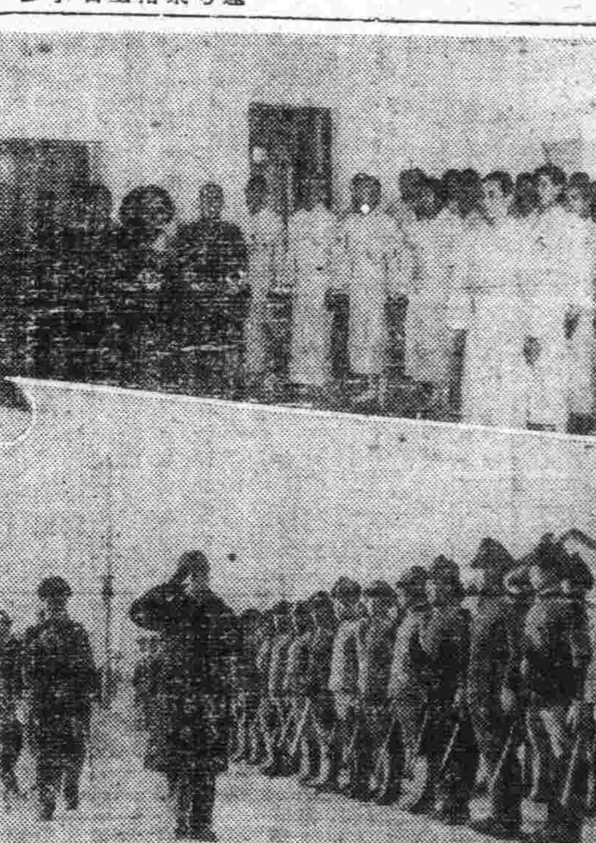

早大松永講師
在奉出席講演

奉天市□日區揚武街一段興亞會館、樓興亞塾內王道書院奉天分院、以鐵道局招聘而來滿之國學院大學教授早稻田大學講師松永材氏來奉爲機、二月一日(日曜日)午後七時、在興亞塾講堂內開王道書院奉天分院第八回例會席上、有松永氏之演說、然後、該氏在該堂中、舉開座談會、歡迎一般參加云、

市警局舉行
柔劍道比賽

奉天市警察局、爲鍛鍊局員及管下九署員身心計、亘二週間、實行武道寒運動、二十八日午后一時、開催恒例之全科署對抗柔劍道比賽會云、

滿洲登錄寫眞入選者 滿洲之冬與春 天池 吉林 金山

以技能競爭爲中心
全國能率運動
能協會擬定本年根本方針

【新京電】於大東亞戰爭完遂途上、以守護東亞北邊之立場、滿洲產業界之飛躍、當爲急務、挺身於滿洲產業各部門之能率運動之滿洲能率協會、於新春斷行擴大事務局、使決戰下滿洲產業技能提高於世界水準之上、而整備陣容、故於廿六日在國都中銀俱樂部開催理事會、出席者、政府側關係者武藤弘報處長、戈技經濟部工政科長高橋能協理事長、吉田常務、進藤電電理事、其他中銀與銀各理事代理、關于本年度能協事業之根本方針、以

△滿洲帝國技能競爭之實施△依總導管理態管理技能者之再教育△規格統一之調查研究及其普及△支部活動之强化等、四大綱目爲中心、決定此具體的方策、大要如左、

一、「滿洲帝國技能競爭」本年度以昨年度之經驗實行改正其方法、擴大其範圍、並於從來之新京、奉天、哈爾濱外、使主要省全部實行、

△三、四月宣傳、準備△五月參加者募集△六月地區競爭之準備△七月地區競爭實施及全國競爭之準備△八月全國競爭實施及地區表彰△九月十周年祝典及全國表彰、

一、「總導管理證」於昨年有一部實施、而本年度亦設置官廳事務、配給機關統制組合、纖維工業、機棉工業、炭礦、農業各部門、以此爲中心實行管理技能者之再教育、

一、「管理技術研究會」分爲事務管理、生產管理等二部門、設立互相啓發研究調查機關、

一、「規格統一」基於近日政府側之具體的方針、對一般產業界、使其普及徹底、

一、「能率大會」考慮建國十周年、關係諸行事、預定於六月下旬在哈爾濱舉行、

一、「普及宣傳」能率思想之講習、講演會、展覽會映畫會開催等、

一、「支部關係」本年度中於撫順、本溪湖、安東開設三支部、

東亞競技大會
提前於七月舉行

大滿洲帝國體育聯盟、關於第一次滿洲國體育大會之機構一部、有些變更、尙有其他之企劃事務、茲略誌其梗概如次、

▲第十一次滿洲體育會、兼建國十周年紀念東亞競技大會之日期、原定於本年度八月八日起、亘四日間舉行、現決定提前於七月廿四日起、亘三日間舉行、其他尙有牽異之點(一)一般體育之部、及男子中等學校之部併行同一期間舉行、(二)一般體育之部、與男子中等學校之部、決定同一期間舉行、但其體育之方式、選擇之後、各一任相當之協會辦理、而行申報

▲競技用球之配給事件、體育科決定於二月下旬議研討之、

▲刑滿講習師招聘之件、在體聯承認之下、刻正商討之中、將來準於新京、別市地方事務局主催實施云、

▲華北氷上隊與奉天市隊交驩競技會、體育聯盟承認之、

少婦落魄流落街頭
仁慈警官解囊救濟

警尉補趙明德者、年卅三歲、係錦州人氏、妻耿庭貞(卅)夫婦攜幼子旅居三江省綏濱縣有年、在警界任職、官聲尙佳、不意客歲因疾逝世、家境異常蕭條、其妻耿庭貞無以爲生、乃擕子投入該處之慈善院、誓求援護、止、命乖若此、蒼天仍不保護、年僅六歲之孤子、又行亡故、耿氏迭遭事故、神經深受刺激、時有顯狂之狀、伊居之舊處、因喪子關係、弗願再住、乃託人在該處某公館充當女傭、無何被辭、於日前登車來奉、囊懷乏鈔、職業難就、流落街頭、窘況可知、因之警官夫人、頗悉警署之概要、於廿七日午前、投至敷島署保安系、向宋主任痛述自身之遭遇並請當局予以救護、宋主任以其落魄可憐、致贈國幣、並代覓店房、暫時備其棲宿、將爲該婦介紹職業云、

滿洲工業會役員會
昨已在奉舉行

滿洲工業會、二十七日、在奉天本部、開役員會、報告正副部長會議經過後、入於議事、關於生產力增强之懇談會、決定二月十日、在奉大樓、於一百三十餘社代表出席下開催、議題如左、

一、制機構問題
統制機關設立報告、統制機構再編成、其旋統制品設立知識並確實統制機關之件

二、統制機關運用問題
資材配給敏速化、是正資材散行的配給、化配給者與需要者連繫緊密、統制機關相互間連絡緊密化之件、關於小批需要者之件

三、煤問題
關於工場、煤、配給、採暖用煤之件、關於煤質改善之件、

四、勞務及其他
工人之移動防止、食料品並生必品之配給之件、關於工鑛技能者强制養成之件、關於公課及寄附金之件、

工人車上被竊
報警捕獲人犯

本市東關區小東街三段八十四號、住有藩陽縣人楊某久者、年四十六歲、係以床子鑛工維持生活、於月之廿七日午後三時卅分頃、在北市場電車站登車赴奉天驛方面成行中、不慣爲追跡之物匪目注、時遇即入、乘隙將楊某之兜囊用刀割壞、其中國幣五十二元、乃竟入匪人之手、事後被人下車買去楊某在奉天驛站下車之時、始發覺已之失盜、然時已晚矣、楊某年長智慧、於憤喪之中赴大和區藤浪町派出所、詳報失竊之經過、託爲查找後、復再至敷島區北市場一帶、嚐訪窃跡、詢料楊某竟在北市場電車站附近、獲住嫌疑犯一名、指定爲竊彼之賊、提至敷島署直轄派出所請求辦理、該竊名張寶元(年十七歲 海城人)、於逮拘至派出所之後、復稱其同伴閔某警者有竊盜嫌疑、當由警方携同逮捕、現正追訊之中云

不顧道德違法牟利
兩商號被檢舉

△原籍河北省樂亭縣賈庄子、現居奉天市瀋陽區一德街一段二一九號之福昌盛洋雜貨批發商經理郭賀堂(三八)、於去年一月至七月間、所販賣貨物、超過七、二五停止價格、共得百七十五元六角、此外並貪得七百六十四圓九角九分之不當暴利、又販賣未申報價格無貨物計一萬四千百三十八元七角六分、此已被市警察局經濟保安科摘發云、

奉天市瀋陽區一德街六段八四號德記衣帽莊經理王開德(四五)、別名謂三、違反七、二五物價停止令、在超過六百圓販賣外、並且尙未報告、販賣額合計五千百八十一圓一角、被市警察局經濟保安科摘發云、

秋吉安東省次長
抵任後發表抱負

【安東專電】二十五日晚滿任之秋吉安東省新次長、二十六日早朝、參拜安東神社、表忠碑後、登廳視事、對全廳員訓辭、自午後零時半、與記者團會見、談話如左、

興論闡熟老朽之痾內前次長之後任、深感任務之重大、安東地接朝鮮、系以具現滿鮮一如精神之所在、當有其特異性、其行政運用、亦必困難、余當更加勉勵、使有所成就也、

澡塘提高浴費
最近即將實施

奉天市澡塘同業組合、因煤及其他諸物價騰貴、目前聲請市警察局保安科提高沐浴費、目下已得認可、近將提高價格、茲將價格誌之如下、

【日本人】
△大人 一角
△小人 五分
△入浴券大人以一圓爲一册(十枚)
△同小人 (每册二十枚)

【滿人、外人】
△大人 二角
△小人 一角
△乳兒 【日、滿、外人】 八分
△婦人洗髮 一角四分

莊稼老起貪心
私運青麻被警檢舉

孫忠武三十五歲、是莊稼人、因爲要多賺些錢、所以於一月廿五日、將家出的青麻三千二百餘斤(兩輛大車)、拉到城裡、打算賣到大北關大街黃麻繩舖、可是老天雖隨人願、在行到小東街小什字街南、竟突然被警官檢舉矣、刻已送警署、必將依法裁判矣、

又有孫連第(四〇)者、亦將自家出之青麻二千餘斤擬拉往城中出賣、唯因孫忠武被逮捕、遂乃逃之夭夭、

市內磨電車
軋傷行人

於月之廿六日午后一時五十分頃、敷島區協和街一段廿號電車路上、突然發生一起交通事故、爰本市小西區惠工街一段廿一號共、湛洋行、有屋自侯志林者、年廿一歲、於該日行經敷島區協和街一段廿號附近、有磨電車由西東來、司機王明全(廿三)駕車行駛中、與侯某步行相遇、侯某低首路行周未發覺電車迎面駛至、然覺察之時、車已迫臨目前、雖急遽越避跳出、而左足指不慎竟被輪下、口之倒地呼救、車停警察聞聲赶至、將被害之侯某送至市內同善堂治療傷處云、

畑東安省長抵任

【東安專電】新任東安省長畑勇三郎氏、於二十六日午後一時五十分、抵達東安、於田中次長以下多數官民之接迎中、正式抵任、即於東安旅館小憩後赴省公署、於三時舉行就任式、於二十七日蒞省長就任式後、於官吏會館、臨作新舊省長之事務交替、旋訪問在東各機關、並預定自廿八日起、巡視省下云、

市民捐協議會
已在市署舉行

【齊齊哈爾】於月之廿日午後一時、市署側及其他關係側、假市署會議室、開催關係市民捐之討論事項、省署側參加者、爲三浦財務科長外三名云、

商工業組合
組織成立

【玉樹街】警察署長佐藤銘勳氏、暨附天野貞男氏、以下各系主任、有鑑及此、當此非常時局下、爲謀物資價格之適正、及需給之調整、而確保國家經濟安全運行、防止經濟違反事件、並業者之親睦融和、而達成國家經濟統制之期待、我鎭商工業組合、如此成經濟物資確保之圓滑也、

規定爆竹燃放日期
違者嚴罰不貸

陰曆年末年始之際、所使用之爆竹、由於國民性與習慣、從來之使用量及費用、極數頗鉅、然本年度正值友邦大日本帝國、爲確立東亞共榮圈、對大東亞戰爭、舉國家總力邁進之秋、國民必須保加緊張、奉天市警察局保安科有鑑於此、乃以「節約元費」「豫防災害」「愛護資源」之見地、爲防止濫用、限制年末年始之爆竹使用、除左記日期外、一概禁止、關此已通達各警察署、傳行嚴重取締、並通絡分區長等、或以佈告及回覽板等通知之方法、以期徹底官民嚴守、又無販賣許可之販賣者、擺床營業、亦加禁止、違反者、則處以嚴罰、故必須注意、至於許可使用爆竹之日期如左、

△除夕二月十四日(舊曆十二月二十九日)
△元旦二月十五日(舊曆正月一日)
自午後九時、至午前八時、
△商店開市二月二十日(舊曆正月初六日)
自午前八時、至午前十一時
△元宵節(舊曆正月十五日)
自午前八時、至午後十一時

猪肉每人配給半斤
二月二日開始

自對豬肉正奉天市內豬肉配給方法、而審議中之市經濟保安科、市警察局衛生科、同審科、於廿七日、合同協議結果、已決定豬肉公定價格、關於每斤豬肉一斤之批發價爲二元一角、小賣爲一元二角五分、然確正用之豬肉、乃依原則而配給、於市內設置三百家指定販賣店、需要者依由分區發給之配給票、至指定店購買、每配給量日系一家一斤、滿系每一人配給半斤云、由此可見地方關心民眾、由二月二日開始配給、

改正市稅條令
市向省方聲請認可

第四回奉天市市政會議、於二十七日午前十時、在副市長室開催、關于市稅條令改正之件、加以審議、其協議結果、將原案向省方聲請認可、一方於二十九日提出協和會市本部委員會云、

警官教習所
新生入所式

【遼陽】本邑警察官教習所長張文模、對於所內一切辦理、甚爲完善、所有教習生第一期數習生、(第七期再教習)三十四名、於本月廿一日上午十一時、因縣長公出、由地政科長陳鳳寶代表、及警務股長田世貴、併各機關長要人員、四十餘名參加出席之下、舉行入所式、所有儀式甚爲隆重云、

會長兼任奉公隊長
決取二位一體制度

奉天市協和義勇奉公隊、此次實施之分會長改選、並遵從二位一體原則、今決定由義勇奉公隊分隊長兼任、分會長年齡、及其他關係、不得兼務時、副分會長爲分隊長、徹底取二位一體制、以期義勇奉公活動之圓滑化、

推薦審判員
體聯令各事務局

滿洲体育聯盟、爲期於强化建國十周年紀念東亞競技大會之陣容、並期待最上競技之正確計、首在强化競技之審判員、關於此件業經決定、現已分函全國各地方体聯事務局、開始推薦總望深望之審判員云、

錦州賽馬
春季日期決定

【錦州】賽馬俱樂部、爲促進馬事思想普及、故利假錦州馬場宣傳、並對本年度賽馬日期、現經決定、茲就本年春季賽馬日期、茲探錄於左、

▽第一次
▽日期—三月十四、十五、廿一、廿二、廿五、廿八、廿九等日、
▽第二次
▽日期—四月廿九、卅、五月二、三、四、九、十、十六、十七等日、
▽第三次
▽日期—六月十八、廿一、廿七、廿八、廿九等日、想屆期賽馬開盤時、市內一般咸有興趣者、定必呈爭前恐後之況云、

于農相赴東安

【新京專電】政府日滿軍事慰問第二班于農事部大臣一行、二十八日午後九時、自新京驛啓程、赴東安省方面現地慰問、

經濟記者會結成

奉天經濟記者於廿六日、在中銀支行內記者室、開催創立總會、參加社、有國通、滿日、滿新、盛京、朝日、大每六社等、

去疲勞 健胃腸
强力 米太寶靈片 (メタボリン)

【包裝】 一〇〇片 三〇〇片

製造發賣元 武田長兵衛商店 日本大阪市東區道修町
滿洲總發行 滿洲武田藥品株式會社 奉天市大和區春日町

5—1

化學劑竟如此躍進矣

GR-36

★所謂化學劑必需純粹的成分。
本劑係據獨自實驗研究採取極高純粹度之化合體所精製、可稱最進步的强效化學劑、其性能、作用及效果、無副作用等特點確較如今所發表之他種製品、超勝數倍。

★專以內服一法作用極正確完全
本劑之强大有效成分以其內服法、立經腸壁收吸血液及體液中(收吸度至速)而滲至尿道側管、以及全身細菌—淋菌等病巢發揮偉大殺菌力、使不許片菌生存完全滅除。

★因之其收効過程非常神速、必於二三日收確驗
本劑內服後之現効雖因各人體質有若干遲慢、但大多經二至三日後、確現出消失局部疼(排尿時痛)痒等自覺症狀。
接之將尿中之膿球、溷濁等亦日趨淨除、以至清澄尿、而因於尿道側管及深部病處之淋菌早日死滅、遂急速的呈現暢快無比的治効。
並因直接從淋疾根原—病原菌奏以効果、即因根源的治法故一旦治後、永防復發。

包裝 二〇片 各地藥房出售

因於淋球菌所致急慢性尿道炎及化膿疾患一切

革淋宗

總行 山之內藥品商會 東京市・大阪市
奉天市大和區紅梅町二 北京內三區東四北大街 上海市文路七三弄四號 廣東市惠愛中路一七五

言論集會取締令公佈
州廳當局促州民注意

【大連】於戰時下擾後州民之法、關東州言論集會結社等臨時取締令、已於本月二十一日、以勅令第二十二號公布、時該規則開始施行、因此於州內之政事或思想之結社、集會、均須要當局之許可、對於擾後紊亂思想、并如懸置思想等、決斷予加以逮捕、嚴此時應注目者關於從來單一無法規之成文、流言蜚語之取締、本令設有兩個重要條件、以補陸海軍刑法、普通刑法、軍機保護法、國防保安法、或警廳罰規則等之法令之不備、然刑罰最重者、懲役係禁錮二年、或罰金二千元、至於行惡質之流言蜚語者、即更嚴重檢擧、以使人心安定、關於集會結社之報告、有等之手續、州廳情報課、有如左之發表、以促一般人注意、

一、關於政事結社、或思想而組織公事結社時、由發起人須作成許可願書二份、向全權大使提出之、（一）主幹者之原籍、住所職業、氏名及生年月日、（二）社名（三）社（四）事務所之所在地、後呈於所轄警察署長、然如一二三之事項變更時、主另向大使呈請許可、第四ヶ變更須向大使請之、如此種之結社現下存在者、而主幹者於二月四日、非將右之許可願手續辦理完竣不可

二、關於政事集會及思想之公衆集會、以公衆爲目標者、發起人須向會場所在地之所轄警察署長、呈遞許可願書兩份、（一）場所（二）目的（三）開會年月日時、於開會二日前提出之、

三、關於政事集會及思想之公事集會、不會同公衆、而特定人所行之集會、發起人於開會六時間前、須申具同樣事項、向會場所在地之所轄警察署長呈報、但此種報告、勿用書類、以電話或以口頭說明亦可、至於此不會同公衆之集會主催、係預先與會同者有特定之集會、但須注意左記之點、

甲、會同者不超過二十名之程度之會同、不論何時、不認爲依本會規則之集會、亦無要許可、報告、

乙、主催者即預先與會同者有特定時、其數較過多、實際上難以認係特定人之會同時、限於政事集會及思想集會、對開會事須要許可、

四、須有許可或已報告之集會、自所定之時刻過三小時尚未開會、或經三小以上中斷時、許可或報告即爲失效、

五、於屋外集合、或緊衆運動、祭葬、講社、學生生徒之体育運動、其他慣例所許者以外、不問是否政事集會、思想集會、并特定人之會同、威要許可、發起人於開會二日以前依照（一）會同之場所（二）目的（三）開會年月日時（四）具明通過線路并會同場所、或自出發地之所轄警察署長得許可、此種願書須作成同樣者兩份、

六、於本會對各「關於政事或思想之結社」或「關於政事或思想之集會」以及指以政事或思想上主張實現目的之結社、或集會、如親睦、修養或精神作興等時、總之所謂除於政治或思想者無單純可研究者外、關於右之認定、結社或集合之名儀并如何之名目、始終關於其內容、須判斷其本質不可

七、於本令所謂「思想」者、即關於政治、經濟、社會問題等之思想、則不包含學術、及宗教、文化等之思想云、

歲末同情週間
募義欵賑貧黎

【北鎭】縣公署暨赤十字社、紅卍字會等、各慈善團体、爲舊歷年關、歲末同情週間、實施募集義欵、購買食品以資賑濟一般貧黎、而表王道國家、與民共樂春合之至意云、

不興醋海之波乎、故於前日、該兄弟始則口角、繼則毆成傷害、穢語漫罵、驚達戶外、嗣經會仲連者、出爲解紛、聞據魔國之第一要求、非析居不可云、

第二國高歸併

【北鎭】縣省立第二國民高等學校、前長韓玉書氏、學識優長、品行端正、又對日語敏捷流俐、日文、滿文非常富麗、堪稱協和中堅教材也、茲奉省令、將該校歸併、已辦事務引繼完畢、該校長即奉令轉勤、爲合安農業學校校長、尅日前往接篆視事、吾不禁爲該校學子得有良師、欣慶不置云、

奉協劇團來營 公演生財有道

【營口】奉天鐵爲謀以慰安娛樂爲目的與協和會奉天省本部、奉天協劇團相提携、依左記各項開催演劇會傳資達成前項目的

一、日期二十九日三十日兩日間

一、場所小紅樓（預定）

一、劇名生財有道

大廣場署擧行 警防團大訓練

【大連】大連大廣場署、爲昂揚防團員精神、熟練時局下警防諸動作計、於本月二十四日午後一時、在大佐町公學堂校庭、招集大連警防團各分團副班長等二百餘名、基於警防團操典、實施本年度初次之教育訓練、由吉岡署長致訓詞、繼由州××廳警防課囑託瀨戶大佐指導之下、編成二中隊、執行齊鎗、勇敢百倍、各種教練後、并行分列閱團、敵機何時到來、亦皆無妨、四時許方始解散云、

歲末同情週間

【通遼】本縣第四回歲末同情週間、街公所協和會主催、各機關後援、予定募集同情金五千元、以救濟貧困辦法、假滿映電影院、招請各學友演義務戲及電影、規定紅票每張八角、由各區長分担發售、由本月廿二日開演觀衆頗勇躍、而街長周文武氏尤恐有項不足、親登舞台說主旨、欵如不足時甘願自賢車馬、補助捐欵、當時觀衆之感動、滿場鼓掌、隣保互助精神頓呈强化、將來定能超過豫算金額云、云云

開始講演武道

【海城】海城警察署長彭樟、以當此英美敗北之今日正是黃種民族、講求武道之絕好機會、故於本月念一日、在該署新設武道會、每日按時講演、闡發道之眞精神、冀入會警察等、練成鐵漢、永保持我大東亞之鐵域銅牆云、

貨眞價廉糖房

【通江】埠南街仁義順商號關閉多年、執事人齊景芳人極精明、在今冬開設糖房貨眞價廉招徠客每日門庭若市、應付不開、且徽經營有方、名之曰仁義糖房、洵無愧色、分計長家開原街、所購之糖、貨既不眞、價又高貴、較之仁義糖房又脆又甜眞有天壤之別云、

本年適齡壯丁 限令家長呈報

【朝陽鎭】本鎭街長王成邦氏玆爲施行國兵法第十三條、乃通知各區長轉達商民等、凡在民國十二年一月一日至十二月三十一日出生之男子、爲本年度國兵適齡者、由一月一日起至二月末日止、該當者之家長務須至街公所呈報、倘不呈報時、即按國兵法四十七條處罰、并於街內遍張佈告、俾人民週知云、

在龍首山修築石廟 道士隻身獨建大功

【錦縣】本市有道士劉信一者、全髮不冠、頭包藍布、終歲四出、修橋補路不取分文、倚已之力推車運、久之遠近知名、市署因其熱心公益、特許鑿山賣石以供生活、該道士以賣石之錢設立粥鍋及諸慈善事業、近年來積姓若干金錢在龍首山石小嶺子處築石廟一處、長約兩丈餘、寬七八尺、中供老祖東配太陽西配太陰、經約二年之久刻已久大致告成、在熱河某處訂妥石像數尊、不久運鐵、廟雖不大工程不小、亦龍首山之點綴也探勝者盍往一觀若劉道士者如斯熱心、可謂功德無量云、

因戰時下敎務重要性 各男女中學增加教員
判任與奏任官職者爲最多

【大連】州廳學務當局、因鑑於戰時下中等教員之重要性、應更加一層增大計、將於明年度內、實大增員至於各地各校應增加員數、照誌如左、

△旅順中學一名（判任官）△大連一中一名（判任）△三中三名（奏任）五名（判任）△旅順高女一名（判任）△芙蓉高女三名（奏任）四名（判任）△金州農業二名（奏任）三名（判任）△旅順高公中學部一名（判任）、女師部一名（奏任）一名（判任）△金州高公一名（奏任）一名（判任）

至於此番昇格之大連商業公學校（假稱）校長一名、教諭一名（判任）、囑託書記一名云、

交通安全協會
感謝交通取締員 向各署贈呈謝金一封

【大連】關東州交通協會以爲交通地域內之大連市、今日享受交通之安全者、固由市民普及交通道德、然亦水上各警察署事務交通係、二十五名交通取締警員、交通取締指導之徹底、致繁雜市街內井然有序、關此頗堪感謝、故於二十四日以金一封、送交各署交通係、分贈與各交通取締員、以表酬謝、並資嘉獎云、

因聚鬩閱牆

【許家屯】驛南陳家屯住戶有陳姓者、有子三人、務農爲業 長名不詳、授室三年、即行死亡、次名慶發、三名慶國、二子雖達成年、因家道寒微、均未訂婚、孀娘陳張氏（二七）貌僅中姿、性極淫蕩、素抱人盡可夫主義、安能柏舟矢志、初與其次叔慶發有染、無非陳倉暗渡、繼又與其三叔慶國通姦、竟至棧道明修、於熱戀之下挾其孀姑命、與其三叔同拜華燭由曖昧之餘、結成正式侶伴、庶其甜蜜生活、但其次叔慶發、當此君子好逑、求之不得之時、能

炭礦全体員工發起 長期國防金獻納中

【依蘭】三姓炭礦、因鑑及國家、處於非常戰爭之下、正爲國後援助之時、對于長期國防金獻納之方法、亦經決定、於康德八年十二月起、全体從事員之薪俸、均捐出百分之一、以充長期國防獻金之用、並予定至戰爭終息之日始行停止、足見該礦當事者、及一般員工愛國赤誠之表現云、

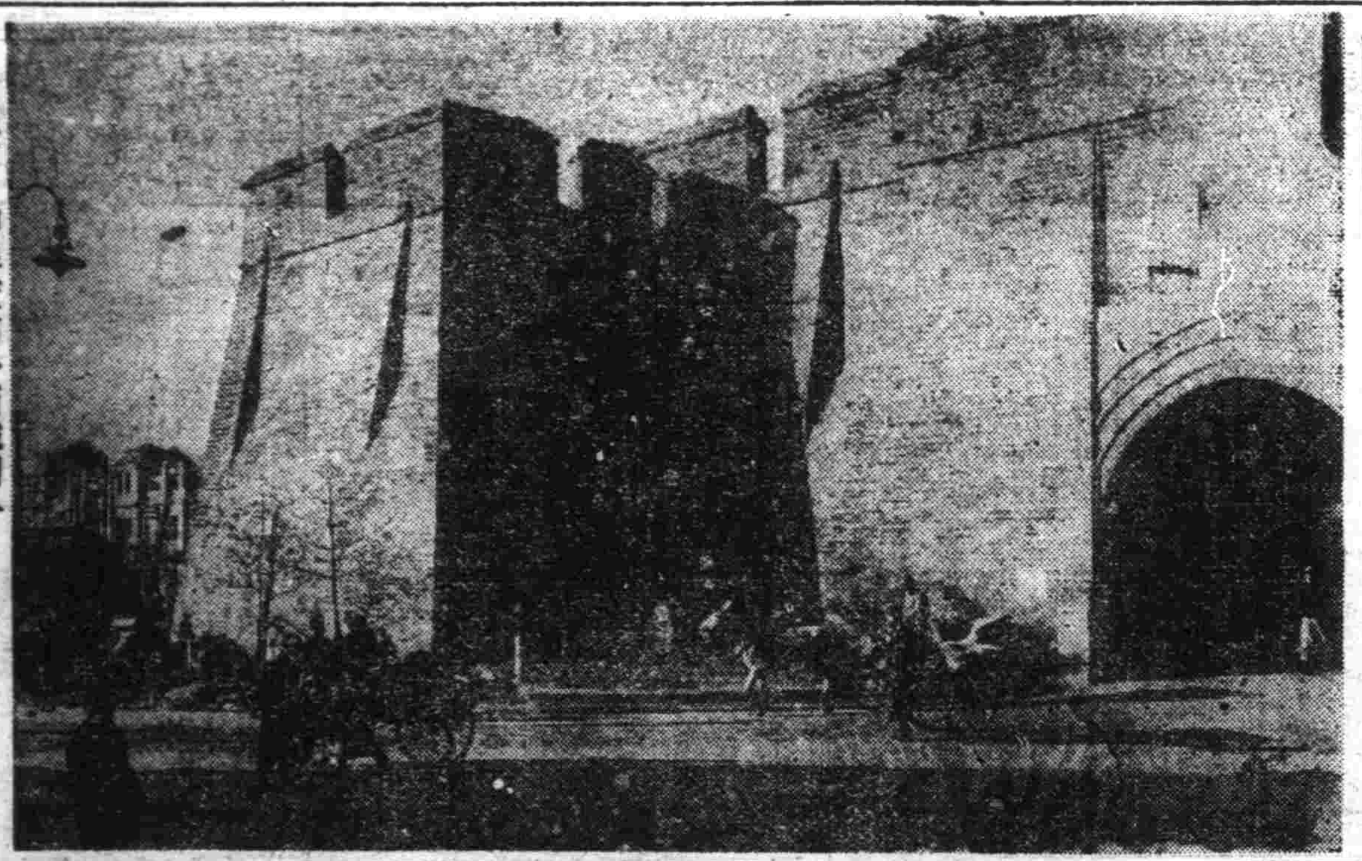

照片：即奉天市小西城門外……

本年預算總額 比去年無增減

【大連】昭和十七年度、州廳預算、由於大東亞戰爭勃發、展開重大時局、故凡不急不要事業、一律擱却、擴充擔後生產力、强化國土防衛對策、及經濟統制等、爲重點而要求之、最近請得關東局承認後、即以國庫支出、其新規要求之注要者如下

△關於與務行政擴充之經費

△關於貿易統制之經費、地價房租統制之經費

新規要求、惟有興上三項至於增產計畫遂行上所要之經費、均已査定通過、以此所謂戰時預算查定方針可以概見、總之各種預算總額比之十六年度、並無若何增減云

壕外何來男屍 病死毒死莫辨

【朝陽鎭】本鎭南壕外水洞子旁邊於月之二十三日早發現無名男屍一具、年約三十左右、身穿靑棉襖、靑馬褲、靑皮鞋、分髮、左目瞎、鄰經人發見後報告警察署、轉報海龍法院來員、檢驗屍体並無傷害、乃廿於四日運赴海龍施醫院解剖、考究眞相、該屍病死毒死或有其他隱情、莫得而知、容訪再誌

協和會謀警民一體 連絡開警民懇談會

【錦縣】協和會市本部爲謀警民一體、感情融洽起見、特於昨日假縣務科禮堂、召開警民懇談大會、陳科長及川科補市本部事務長、楊司法股長、哀保安股長、堤特務股長、林警防股長、岸本警務股長、各派出所長各區長各分區長、及紳商代表警出席、懇談衷應徹底、一、建國精神、及詔書之認識徹底、二、經統制、與物資增產及節約、三、非常時局下、警民合作之義務、四、敵性國家侵略、及策動之排除、五、一般警察事務及民衆之希望、各項均得圓滿結果於午後五時散會云、

因日用品昂落不一 州廳再另定「公」價格

【大連】關東州廳、於本月二十日、對於牙粉類十一種七十一品目、新藥二十五種九十四品目、新炭等之公協價格、予以改正及新設事、已正式公布、而牙粉等類七十一品目、去歲秋期九月公布公定價奏、嗣因原價昂騰、今再另公定、房中牙粉因含有新得稅、而現在市中存庫品仍如從前之價販賣、新藥類因有追加必要、多少爲之增價、木炭比前價低、輸入之台灣木炭、另有新公定價、但配給尙如從來之票制行之、今將主要者小賣價格、誌之如左、

△牙粉類 獅印（二號）舊價四毛七分、新價五毛三分 苦拉布印舊價四毛五分、集歐拉舊價三毛三分、新價三毛四分

△新藥類 皮達胃劑錠（百片）舊價七毛五分、新價九毛五分 侯夫侯得林錠（十片）新價八毛五分 下田肝油舊價二元五毛五分、新價（同）

△新炭類 特上細炭（二十基羅）舊價五元一毛二分、新價四元六毛七分 台灣木炭（三十基羅）七元五毛三分（新舊價同）

警官奉令一律薙武士頭

【北鎭】縣北鎭警察署長、李鴻啓氏、爲注重王道警察精神、而肅紀律起見、特令該署警察官中等、一律薙武士頭、（即光頭）頗適軍事教育云、

縣公署刊行經濟紙 分發各戶喚起注意

【双遼】本邑縣公署、以鑑此盟邦大日本帝國、與忠勞英美戰爭爲肩荷亞細亞全民族之要望、故制定大東亞新秩序之建設、而爲之此項護擧、東亞民族無不一致爲援助、無極目閉戰以來、滿洲之神協於於、勝指日可待、而日本既在交戰時期、而必使滿洲之經濟事情有所變轉、從來依存經濟而爲日供給、仰受供給之滿洲、反而供給日本、吾滿洲既與日本一德一心、必須對於物資消費節約、更須再加一層激底、誓以期達成聖戰下、槍後報國之赤誠、方不負日本之厚意、縣當局爲此、故特發刊經濟紙、以爲使縣民對於農產物出荷及物資配給之激底實施之方法無不記載、分發各戶、俾使家喻戶曉、各自遵守、以期經濟統制有所借助、內容大要誌之、關於物資配給圓滑之件、時局認識之激底、配給機構之整備、强化各種組合之統合事、隣保組織之活用及育成、消費實態調査之實施、配給重點之適正化調査資料之整備、關於地方產業振興之件、地方產業振興推進機關之設置、綜合的基本調査之實施等項其中均各詳爲說明、因限於篇幅故略云、

各地方瑣聞

△偷兒紅運

【朝陽鎭】本鎭內門裡青民區住戶、洪子驃者以農爲業、日前由奉來一友人姚永祥、擬在鎭街附近、購買田地、暫住於洪宅、不意於月之二十三日早二時許、正在熟睡之際、突來小偸竊去羊皮袍一件、青布棉襖一條、青小棉襖一件兜內藏有百元國幣拾一張、名觀一個、醒後發覺、賊已逃去、當即報告北分所、大撒警網、逼查無踪、該小偸不意中得此一筆巨欵頗是走紅運、並某可謂倒霉矣、又該鎭東門外當姓粉坊、在院內被人趕走肥猪四口、約值國幣五餘元、警方現正代爲查找中云

△練習武道

【營口】由十三日陸續徵集練習以來之市警務處之武道寒稽古納會、柔劍道之紅白試合、個人試合、二十三日後一時於本市派出所道場擧行、與警務處長之訓示後皆勵精勤勞賞品授與遂閉會矣云、

△警長奉公

【北鎭】縣城區樓派出所警長高貴德、對於當業臨檢調査戶口、非常認眞、而柔和、頗爲一般人民所愛戴、茲聞已被北鎭警察署長命調爲經濟、外勤、將來對於經濟統制檢査問題、定卜詳審周詳實事求是、爲能民生、而利國策用伸王道精神之實踐、及使命云耳、

△配給棉布

【八面城】本城自昨年冬期、曾向街配給棉布一次後永未繼行配給、故一般民需無不盼望若渴、茲本日、街公署以第三號公街民、携通帳印等、向指定商號抽籤購買、其配給要領如左記、

1、抽籤方法由現地協會於區屬街所各派一名監場、然後戶之下行之以杜流弊

2、配給量棉布每人四尺五寸棉線每人一

3、配給截止日期本年二月四日

△農勢調査

【北鎭】縣公署實業科、爲農產出荷强化、及遂行國策、產業開發、統制品配給圓滑起見、特於月之廿四日、召集一般關係責任者、由該主任技術員、先行指一切、而後分投各村實施農勢調査期間爲十五日云

△試驗揭曉

【北鎭】縣城大興公司於國際年末奉令、募集新職員、等備業誌前報、茲已試驗揭曉、取錄湯德等一○○名、佈告於一月卅一日以前、赴錦州大興分店報到聽候參加講習云、

淋疾超快速治法

化學劑有効於細菌性一切疾患，尤効於淋球菌，是幾乎成爲普通常識，但一口說化學療法，其實種類甚多，難以擇擇，蓋其能否有効固在成分的純粹度如何，然最重要的便是其基礎要素的配合組成法也。

唯獨『內服根割爾』一劑，根據獨自的配合法聚集一基，二基及其他强効的純粹化合體，精密所製，因之，使化學元素在人體病巢組織內，發揮最高限度的作用特別對於向來化合體，抵抗力甚强的頑性淋菌等，亦却一服之下便發現正確功能。

●服藥三日後現効

本劑於其基礎組成，既如此獨特更於其服藥法，便設有强力一時的服法，三日服藥後休止四日，普通的症狀，在一此週期內，發現偉効，便將深部病巢中之淋菌，徹底殺淨，因之局部症狀一疼，痒等當自消減，尤其尿中的膿球，淋絲亦早日消失以呈淸澄之尿。就是多年難治的慢性，也如此反覆數週期後必見根治効果

一號 五十四片 二號 一百○八片 四號 二百一十六片 病院大量用 五百片

各地藥房均出售

總發賣 合名會社 河原商店

最高級多元性化學治淋劑

內服 根割爾 ケンゴール

乳酸菌 糖化菌 製劑

表飛鳴 ビオフェルミン

【主治】腸炎 腸內異常醱酵 常習便秘 嘗食鼓脹 瀉痢 醱酵性瀉痢 小兒瀉痢 消化不良 營養障碍 乳兒綠便

總發行 武田長兵衛商店 日本大阪市東區道修町

滿洲總發行 滿洲武田藥品株式會社 奉天市大和區春日町

梅毒

三共 SANKYO

德國六○六號共同發見者秦博士指導創造，東亞砒素驅梅劑中之始祖

新阿兒佐梅諾爾 NEOARSAMINOL

本劑即由德國之六○六發見者，直接繼承其製法，而所創造，乃於東亞持有最長久的歷史及經驗，根據嚴正的科學的工程，至其品質効果，獨占斯界之最高地步，治療醫界之名聲，信用日益增加。

三共株式會社 本社東京市日本橋區室町

滿洲三共株式會社 奉天市琴平町一

出張所 新京 大連市台山町四〇

奉天北市市場 中央大戲院

富連成 文興社 小科班

二十九日 早場 青石山 罵殿 武文華 洪羊洞 寶蓮燈

晚場 火燒紅蓮寺（四本） 上天台 鴻鸞禧

金城 有聲電影院 大西街五斗居胡同

日期 二十九 三十日 三十一日 二月一日 演四天

華成公司古裝巨片 珍珠塔 李顧 也魯 蘭根 韓 紅 主演 新考貝！

東寶出品武俠巨片 新考貝 孫悟空

亞洲電影院

廿七日 廿八日 廿九日 最後三天

國華公司恐佈有聲巨片 黑夜孤魂 慕蓉婉兒、尤光照 主演

下期新片

光明電影院 二十九日

英聲社出演 李丹林 （全部） 梅玉配

特煩北京名劇佳平 僅演一次絕無多只 不再演務請早臨

同時電影 眞假姊妹

雲閣電影院

二十八日 二十九日 三十日 三十一日 二月一日 演

二輪 柳迎春 新片 薛仁貴 王乃東 王琴芳 徐 主演

下期 唐伯虎 周璇 白雲 主演

天光電影院

廿八日至卅日 京劇電影合演 特邀青衣花衫 王文娟 特邀文武老生 陳韻濤 領銜坤名藝員登台

二十八日 趕韓信 八寶公主

二十九日 全部 貂蟬

三十日 鹿台恨 盤絲洞

同時電影 西廂記

注意 剪該日全部廣告持來買票每位只收國幣四角每份二人壹次有効過期作廢特殊大優待？

二十四日起 三十日止 連演七天

藝華公司空前有聲偵探驚險無上作品 黑衣盜 張翠英 鄭重 主演

加演滿映新聞

下期 殭屍奇案

國際 SEKIJOO 南市場 國際劇場

上海新片 首演

公演日期 一日 廿五日 廿六日 廿七日 廿八日 廿九日 三十日

藝華影業公司偵探驚險緊張空前有聲無上作品 黑衣盜 張翠英 鄭重 主演

加演滿映新聞 短期優待券 末日有效

下期預告 藝華出品 薄命佳人

電話⑵一六二一番